Fundado el 14 de Enero de 1917
AÑO XXVIII N.o 9,765

LA NACION

(EMPRESA PERIODISTICA "LA NACION" S. A.)

TIEMPO PARA SANTIAGO
HOY: Alterado con tendencia a mejorar.

EDICION DE 16 PAGINAS — SANTIAGO DE CHILE, MIERCOLES 30 DE AGOSTO DE 1944 — PRECIO EN TODO EL PAIS: UN PESO

ALIADOS A 113 KMTS. DE FRONTERA ALEMANA

CONQUISTARON SOISSONS, CHALONS-SUR-MARNE, FISMES Y VITRY LE-FRANCOIS, COMPLETANDO EL FLANQUEO DE REIMS

RUSOS OCUPARON CONSTANZA EN EL MAR NEGRO

Su conquista significa el dominio de este mar interior.- Penetración en Transilvania

MOSCU, 29. — (U. P.). — (Por Henry T. Shapiro). — Los soviéticos liberaron hoy el Mar Negro, con la conquis-

(PASA A LA PAGINA 6)

Gran victoria aliada en el Mediodía

Las zonas negras corresponden, aproximadamente, a los territorios reconquistados por los aliados en el curso de las ofensivas emprendidas en los tres frentes abiertos contra la fortaleza Europa, a contar de junio último. La parte correspondiente al sur de Francia señala los territorios recobrados por las tropas del general Wilson y por las fuerzas francesas del Interior. La penetración de los aliados alcanza por el momento hasta las cercanías de Valence, en el Valle del Ródano. Los círculos indican las zonas en que operan los guerrilleros y las tropas regulares francesas. La frontera franco-española ha sido completamente ocupada por estas últimas.

Quince mil nazis copados en el Ródano.- Toma de Nimes y Montelimar.- Alemanes se repliegan hacia el golfo de Vizcaya

ROMA, 29. — (U. P.). — (Por Eleanor Packard) — Al cabo de 15 días la batalla por Francia Meridional puede considerarse prácticamente terminada con la gran victoria aliada que significó la destrucción de 15,000 germanos copados en el valle del Ródano Interior por los norteamericanos, al tiempo que las fuerzas francesas daban comienzo a un nuevo y veloz avance hacia el suroeste, rumbo a la frontera española.

La lucha ha entrado en sus últimas fases y el avance en todos los sectores se hace en forma tal que no existe ni frente ni líneas de batalla, según la expresión de la emisora de las Naciones Unidas en Argel.

Los despachos del frente informan que los alemanes, desorganizados y atacados por la retaguardia por las fuerzas patriotas francesas, abandonan todo el sur del país para huir hacia el oeste, en dirección del Golfo de Vizcaya, con lo que la campaña se convierte en la mera operación de apresamiento de alemanes diseminados en núcleos sin jefes y cuya resistencia ha sido totalmente quebrada.

55,000 PRISIONEROS

Más de 35,000 miembros de los derrotados 1.o y 19.o ejércitos alemanes se hallan ya en los campamentos de prisioneros aliados, y miles más son apresados en Marsella y Tolón, donde los últimos focos de resistencia nazis aceptaron ayer lunes las condiciones de la rendición incondicional. Se espera que varios miles más sean traídos del destruido bolsón de 72 kilómetros sobre el Ródano, entre Avignon y Montelimar. El cuartel general aliado anunció que han sido aniquiladas, con excepción de escasos sobrevivientes aislados todas las cinco divisiones germa-

(PASA A LA PAGINA 6)

Arrollador avance hacia la brecha de Sedán

Alemanes están empleando divisiones blindadas traidas de Noruega

ANGLO - CANADIENSES MARCHAN HACIA EL ESTUARIO DEL SENA

KANDY, 29. — (U. P.). — (Por Frank Hewlett). — Al mejorar el tiempo se ha acelerado la actividad terrestre y aérea en Birmania, lo que ha significado nuevas derrotas para los acosados japoneses.

A lo largo de los accesos orientales del Marne, más al sureste de Soissons, las columnas blindadas del Tercer Ejército avanzaron hasta menos de cinco kilómetros de Epernay y llegaron al mismo río en dos lugares entre Chalons, a 113 kilómetros de la frontera alemana, y Vitry-le Francois, a 160 kilómetros del Reich. Ambas localidades fueron ocupadas en las últimas horas de hoy martes, dice un despacho militar de París, completado el flanqueo de Reims.

Los alemanes no pueden resistir el arrollador avance y ya han aparecido en este frente divisiones blindadas traidas de Noruega, que han sido identificadas por el comando aliado.

Al mismo tiempo, las fuerzas anglo canadienses, avanzando desde París por la margen septentrional del Sena hacia su desembocadura ganaron 18 kilómetros para encabezar sus cabeceras de puente de Vernón y Mantes-Gassicourt, a lo largo de la carretera de París a Rouen; la situación en esta última localidad empeora decididamente para los alemanes y se cree posible que ya hayan iniciado su evacuación.

En París mismo, dijo el Coman do Supremo, se llega al término de las operaciones de limpieza con la ocupación de los suburbios de Le Mourget y Montmorency, distantes unos 30 kilómetros del centro de la capital.

En la península de Bretaña la situación prosigue sin cambios; en Brest ha proseguido la penetración en los suburbios, en lucha duramente disputada. En Lorient y St. Nazaire no ha habido cambios.

90,000 PRISIONEROS ALEMANES

La razón para el vertiginoso avance aliado hacia Alemania parece encontrarse en el anuncio de que los alemanes sufrieron 90,000 prisioneros entre el 10 y 25 de agosto, de ellos 42 a 45 mil en el bolsón de Falaise, solamente, y no menos de 32,000 muertos, en las operaciones de invasión. Estas pérdidas debilitaron el poder de resistencia de los alemanes al oeste de la Línea Sigfrido, línea que no está considerada por este cuartel general como un obstáculo que evite por mucho tiempo la

(PASA A LA PAGINA 6)

"EL DESARROLLO DE LA GUERRA OBLIGA AL REICH A AFRONTAR LA POSIBILIDAD DE UNA DERROTA"

DECLARACIONES DEL GENERAL DITTMAR, COMENTARISTA DE LA DNB.— "ALEMANIA SEGUIRA LUCHANDO MIENTRAS NUESTROS ENEMIGOS MANTENGAN SU OBJETIVO".—RUMORES DE REORGANIZACION DEL GOBIERNO Y DE RELEGACION DE HITLER A SEGUNDO TERMINO

ESTOCOLMO, 29.— (UP).— Por Jack Fleischer).— Los alemanes empiezan a admitir que tienen la guerra perdida, pero tratan de aferrarse a sus últimas posiciones en los frentes y afirmar la moral de la población mediante drásticas medidas, incluso la relegación de Hitler a una dirección menos activa de la guerra.

Un portavoz del ministerio de RR. EE. desmintió indirectamente hoy — según despacho de Berlín, — que Alemania hubiera hecho sondeos de paz en países neutrales, diciendo: "Los únicos actos de Alemania frente al enemigo son enviar soldados al frente; no hay otra actitud".

Pero el autorizado comentarista de la Deustches Nachrichten Bureau, teniente general Kurt Dittmar, hablando por la emisora de Berlín esta noche, dijo que los acontecimientos de la guerra parecen obligar a Alemania a encarar la posibilidad de una derrota. Subrayó que el Reich debe continuar luchando "mientras nuestros enemigos mantengan su objetivo"; se presume que se refirió a la rendición incondicional, pues no

(PASA A LA PAGINA 6)

VULCAIN
FATH
HNOS y CIA. LTDA.
RELOJERIA SUIZA
AHUMADA 172/174

EL MEJOR RELOJ DEL MUNDO ES
LONGINES
EN TODAS LAS BUENAS RELOJERIAS
Weil
ESTADO 370
SANTIAGO

CON PREMIOS
SEGUROL
CARNET 3x$1
LA PERLA CHILENA
DE $1 a 5 PESOS
Base: Acido Acetilsalicílico

ORIENTE
Oriente
¡Gran Exposición de Tortas!
Novedades por primera vez en Chile
¡Una mejor que otra!
HOY: SANTA ROSA
MAÑANA: SAN RAMON
MARISCOS
PAVOS
VINOS
LICORES
CHAMPAGNES
En el GRILL ROOM actúa diariamente el gran solista
ISIDOR HANDLER
al frente de su ORQUESTA de destacados profesores.

LOS ARTEFACTOS ELECTRICOS SON LIMPIOS Y ECONOMICOS
LA COCINA IDEAL SPLENDID para
TIPO 103
Negocios o familias, con pequeñas CUOTAS mensuales
DESDE
$200.-
Mensuales
PIDA FOLLETOS
MIGUEL YAIKIN
B. O'HIGGINS 1434

EL COMITE CHILENO PRO-PALESTINA HEBREA
(EN FORMACION)
invita a la ciudadanía a rendir homenaje a la Palestina hebrea por su grande y heroico esfuerzo por el triunfo de las Naciones Unidas en la guerra contra el nacifascismo, en el gran acto público que se realizará
HOY A LAS 6.30 P. M.
EN EL
TEATRO MUNICIPAL
Harán uso de la palabra, en nombre de los diversos sectores de la opinión pública nacional, los señores GABRIEL AMUNATEGUI, GREGORIO AMUNATEGUI, JULIO BARRENECHEA, NATHAN BISTRITSKY, ENRIQUE CAÑAS FLORES, ANGEL CRUCHAGA SANTA MARIA, Dr. EDUARDO CRUZ COKE, MANUEL GARRETON WALKER, GABRIEL GONZALEZ VIDELA, BERNARDO IBAÑEZ Y ASTOLFO TAPIA.
EL COMITE ORGANIZADOR
—: ENTRADA LIBRE :—

Botillería MAGNOLFI
de ADRIANO MAGNOLFI
VINO RESERVADO
(TINTO Y BLANCO)
Garrafas de 5 litros. $24.-
$40.- Damajuanas de 10 litros
Chuicos de 15 litros. $60.-
PUESTO A DOMICILIO SIN ENVASE
BANDERA 109
esq. MONEDA
FONO: 66-6-66
NO TIENE SUCURSALES

AVISOS ECONOMICOS CLASIFICADOS

SITIOS

SECTOR CENTRAL:
70.000, AVENIDA CLUB HIPICO, 11x36 METROS, URBANIZADO y cerrado. Tiene deuda.— Ossandon.
98.000, SAN MARTIN, ESQUINA, 15.40x20 METROS. DEUDA 10.000.— Nueva York 25.
110.000, INMEDIATO AL FUNICULAR, ESQUINA 19.50x13.50 metros.— Ossandon.
195.000, BELLAVISTA, 776.50 metros, con 16.80 metros — Nueva York 25.
250.000, CATEDRAL, 21.40x43.50 METROS, CERRADO.— Ossandon.
250.000, LADO PARQUE GENERAL BUSTAMANTE, 11.30 por 21.80 metros, urbanizado.— Nueva York 25.

SECTOR PROVIDENCIA-LOS LEONES:
72.000, LOS POZOS, SITIO DE 21x63 METROS.— OSSANdon.
80.000, AVENIDA LO HERRERA, ESQUINA, URBANIZADO, 1.270 m2.— Nueva York 25.
110.000, A MEDIA CUADRA DE AVENIDA COLON, 970 M2., con 22 metros de frente. Facilidades de pago.— Ossandon.
120.000, A 200 METROS DE AVENIDA APOQUINDO, 20 por 50 metros, urbanizado.— Nueva York 25.
120.000, AMERICO VESPUCIO, ESQUINA, 20x50 METROS, urbanizado. Tien casita cuidador. Deuda 30.000.— Ossandon.
125.000, A UNA CUADRA DE AVENIDA APOQUINDO, 20 por 50 metros, cerrado. Tiene deuda.— Nueva York 25.
130.000, A UNA CUADRA DE AVENIDA APOQUINDO, ESquina, 1.540 m2., cerrado y plantado.— Ossandon.
135.000, AVENIDA GLORIA, 18x38 METROS, URBANIZADO, cerrado. Deuda 27.000, y facilidades de pago.— Nueva York 25.
135.000, A UNA CUADRA PLAZA PEDRO DE VALDIVIA, urbanizado, 11x25.50 metros, cerrado. Tiene un garage, parrón y árboles frutales. Pavimentación pagada. Facilidades pago.— Ossandon.
135.000, ENTRE AVENIDAS EL BOSQUE Y VILLASECA, 10x45 metros, urbanizado. Deuda 35.000.— Nueva York 25.
140.000, ENTRE ROMAN DIAZ Y JOSE M. INFANTE, 15.50 por 22.50 metros, urbanizado. Facilidades de pago.— Ossandon
150.000, ENTRE MANUEL MONTT Y MIGUEL CLARO, 14 por 36 metros, urbanizado y cerrado.— Nueva York 25.
155.000, A MEDIA CUADRA DE AVENIDA APOQUINDO, 18x38 metros, cerrado.— Ossandon.
160.000, INMEDIATO A RANCAGUA Y SALVADOR, 21x17 metros. Facilidades de pago.— Nueva York 25.
170.000, LADO AVENIDA CONSTANZA, 17x42 metros, cerrado.— Ossandon.
160.000, CASI ESQUINA PRESIDENTE ERRAZURIZ, 17.50 por 40 metros.— Nueva York 25.
161.000, POBLACION SAN PASCUAL, 20x38 METROS, URbanizado. Facilidades de pago.— Nueva York 25.
170.000, EL GOLF, 18.30x45 METROS, CERRADO Y URBAnizado.— Ossandon.
180.000, EL GOLF, 17.50x31 METROS, URBANIZADO. — Nueva York 25.
205000, ENTRE LOTA Y CARMEN SILVA, 17.40x32 METros, cerrado y urbanizado.— Ossandon.
210.000, EL GOLF, ESQUINA, 658 M2., URBANIZADO Y cerrado. Deuda 35.000.— Nueva York 25.
220.000, A CUADRA Y MEDIA DE AV. COLON, 40x80 METros, urbanizado. Facilidades de pago — Ossandon.

220.000, A MEDIA CUADRA DE PROVIDENCIA, INMEDIAto a Pedro de Valdivia, 14 50x42 metros. Tiene una casita de 4 piezas.— Nueva York 25.
240.000, ENTRE PROVIDENCIA Y COSTANERA, 16x35 METros, urbanizado.— Ossandon.
240.000, EL GOLF, INMEDIATO A LA PARROQUIA, 800 M2., con 16 metros de frente.— Ossandon.
260.000, AVENIDA ANTONIO VARAS, 20x61 METROS. CErrado. Facilidades de pago.— Nueva York 25.

285.000, FRENTE PLAZA PEDRO VALDIVIA. 740 M2. CON 18 metros de frente.— Ossandon.
300.000, AVENIDA APOQUINDO, SITIO DE 30x98 METROS, urbanizado y cerrado. Totalmente plantado. Tiene casita cuidador de 4 piezas.— Nueva York 25.
325.000, ENTRE AVENIDAS LYON Y GENERAL KORNER, 16.65x84 metros, cerrado y urbanizado. Facilidades de pago — Ossandon.
330.000, AVENIDA LYON, ESPLENDIDA UBICACION. SItio interior de 1.475 m2., con 6 metros a la calle. Cerrado. Tiene cancha de tenis, amplia bodega, parrón y árboles frutales. Facilidades de pago.— Nueva York 25.

750.000, AVENIDA COLON, CON MICRO A LA PUERTA, 50x300 metros, urbanizado, árboles frutales.— Ossandon.
750.000, A 30 METROS DE AVENIDA APOQUINDO, 33x90 metros, urbanizado, amplias facilidades de pago.— Nueva York 25.
800.000, EN FROLONGACION DE AV. BILBAO Y CON frente a Av. Cousiño, sitio de 13.000 m2. Facilidades de pago.— Ossandon.
1.100.000, AVENIDA CRISTOBAL COLON, ESQUINA, 107 por 129 metros. Deuda 200.000.— Nueva York 25.

SECTOR ÑUNOA:
25.000, AV. LOS PLATANOS, SITIO DE 10x30 METROS, cerrado por dos lados.— Ossandon.
25.000, AV. PEDRO DE VALDIVIA, 8.20x35 METROS, CErrado a la calle.— Nueva York 25
40.000, AVENIDA VILLASECA, 12.50x60 METROS, CERRAdo malla alambre.— Ossandon.
40.000, AV. PEDRO TORRES, 17.50x13 METROS, URBANIzado. Facilidades pago.— Nueva York 25.

40.000, HERIBERTO COVARRUBIAS, 330 M2., CON 15 metros de frente.— Ossandon.
41.000, GARCIA MORENO, ESQUINA, 17.20x17.75 METROS, urbanizado — Nueva York 25.
45.000, SANTA FILOMENA, 16.50x24 METROS, CERRADO a la calle — Ossandon.
45.000, A 3 CUADRAS DE AVENIDA MACUL, 20x31 METros, cerrado.— Nueva York 25.
48.000, GARCIA MORENO, URBANIZADO, 12.50x41 METros.— Ossandon.
50.000, A UNA CUADRA AVENIDA LARRAIN, URBANIZAdo, 15x41 metros, plantado.— Nueva York 25.

50.000, AVENIDA SUD AMERICA, 12.50x40 METROS, URbanizado.— Ossandon.
50.000, TALAVERA, URBANIZADO, 15x21 METROS.— NUEva York 25.
50.000, AVENIDA TOCORNAL, 12.50x45 METROS, URBAnizado — Ossandon.
51.000, AVENIDA GARCIA MORENO, 14x33 METROS, URbanizado.— Nueva York 25.
52.000, AVENIDA SUD AMERICA, URBANIZADO, 12.50 POR 26 metros.— Ossandon.
54.000, ENTRE PIZARRO Y ALMAGRO, 13x20 METROS.— Nueva York 25.
55.000, AVENIDA SANTA JULIA, 15x30 METROS, URBAnizado.— Ossandon.
55.000, ENTRE AVENIDA OSSA Y LYNCH, 15x45 METROS, cerrado y plantado.— Nueva York 25.
55.000, AVENIDA SUD AMERICA, 14x41 30 METROS, URbanizado.— Ossandon.
55.000, BARRIO PLAZA EGAÑA, 16x28 METROS, CERRAdo. Tiene casita de cuidador.— Nueva York 25.
55.000, AVENIDA SANTA JULIA, 15x29 METROS, URBAnizado.— Ossandon.
55.000, ENTRE AVENIDA OSSA Y LYNCH, 16.60x41.50 METros, cerrado y plantado.— Nueva York 25.
55.000, LOS ALERCES, 18x30 METROS, PLANTADO Y CErrado. Deuda 15.000.— Ossandon.
57.000, AVENIDA MONTENEGRO, ESQUINA, 392 M2. FACIlidades de pago.— Nueva York 25.
58.000, INMEDIATO A PLAZA EGAÑA, 16x27 METROS. Tiene casita madera — Ossandon.
60.000, AVENIDA SUD AMERICA, URBANIZADO, 12.50 POR 34.50 metros. Cerrado en parte — Nueva York 25.
60.000, LOS ALERCES, 20x42 METROS. DEUDA 11.000. — Ossandon.
60.000, AVENIDA BROWN, URBANIZADO, 15x28 METROS. — Nueva York 25.
60.000, TALAVERA, URBANIZADO, 15x29 METROS. — OSsandon.
60.000, AVENIDA SUD AMERICA, 12.50x32 METROS, URBAnizado.— Nueva York 25.

CARLOS OSSANDON G. - Nueva York 25

FIERRO ACANALADO GALVANIZADO PRIMER USO
6'7'8'9 y 10 de Nº 24 REALIZA
S. SACK
SAN PABLO 1179

"LA NACION"
SERVICIO TELEFONICO

Presidente del Consejo	Fono N.o	82336
Director	"	69474
Subdirector	"	82227
Gerente	"	60591
Jefe Crónicas	"	67036
Jefe Avisos	"	88607
Portería	"	82222
Cables	"	82223
Crónica	"	82224
Deportes	"	82225
Talleres	"	82226
Fotografía	"	83740

VALOR DE LAS SUSCRIPCIONES

Anual	$ 320 00
Semestral	162 00
Trimestral	83 00
Extranjero (anual)	400 00
Norte y Sud América	340 00

CLASIFICADOS
INDICE DE AVISOS ECONOMICOS

1.—Alhajas, monedas y antigüedades.
2.—Automóviles, camiones y vehículos
3.—Neumáticos, accesorios y garages
4.—Arriendos buscados.
5.—Arriendos ofrecidos.
—Casas, chalets
—Departamentos y piezas.
—Locales y oficinas.
6.—Abarrotes, comestibles y frutos.
7.—Arboles y plantas.
8.—Armas, caza y pesca.
9.—Artículos de escritorio, librerías imprenta.
10.—Aves y animales.
11.—Belleza y peluquería.
12.—Compras y ventas varias.
13.—Deportes, turismo y veraneo.
14.—Diversos.
15.—Educación.
16.—Fotografía, cine y útiles científicos.
17.—Ocupaciones buscadas.
—Empleados.
—Profesionales.
—Operarios
—Domésticos.
18.—Ocupaciones ofrecidas.
—Empleados.
—Profesionales
—Operarios.
19.—Residencias, hoteles, restaurantes
20.—Materiales de construcción.
21.—Metales y minerales.
22.—Motores, maquinarias y artículos eléctricos.
23.—Maquinas de escribir y coser.
24.—Muebles, menajes y artículos sanitarios.
25.—Modas e interés para el hogar.
26.—Mudanzas y transportes.
27.—Negocios e instalaciones.
—Compra y venta.
28.—Objetos y animales perdidos.
29.—Personas buscadas.
30.—Préstamos, acciones y bonos.
31.—Productos medicinales.
32.—Propiedades compran.
—Quintas y sitios.
—Casas y chalets.
—Parcelas, chacras y fundos.
34.—Propiedades venden.
34.—Propuestas públicas y particulares.
35.—Radios e instrumentos de música.
36.—Remates voluntarios.
37.—Notificación y citaciones
38.—Sastrería e indumentarias.
39.—Talleres y compostura.
40.—Judiciales

AGENCIA DE "LA NACION"
PARA LA RECEPCION DE AVISOS ECONOMICOS
"GALERIA EL RECORD"
SAN DIEGO 1181
Teléfono 76039
FERIA MATADERO N.o 47
PORTAL EDWARDS 2745
CIGARRERIA
SAN PABLO 3258
PELUQUERIA
MAPOCHO 2674
PELUQUERIA
PROVIDENCIA 1340
PASTELERIA CHILE
IRARRAZAVAL 2897
frente Teatro HOLLYWOOD
ROBERTO CARRASCO
MAULE 1006
RECOLETA 794
PELUQUERIA "PARIS"
DOMINICA 835
LAVANDERIA
INDEPENDENCIA 819
LAVANDERIA HIGIENICA
ALMACEN DE MUSICA
HUMBERTO MUÑOZ
SAN PABLO 18

1.—Alhajas, monedas y antigüedades.

¡¡TRUST!! JOYEROS. COMpro urgente brillantes, oro; platino; boletos. — Compañía 1079 teléfono 66394 31 Agto

BRILLANTES, JOYAS BOletos vendo y compro. Supero cualquier oferta. Ahumada 88 esquina de Nueva York. 31 Agto

ORO JOYAS BRILLANTES PLATIno plata monedas antiguas compramos superando cualquiera oferta — Bandera 86. 31 Agt.

¡¡¡CASA REAL!!! ORO, JOYAS brillantes, fantasías compraventa, composturas, transformaciones. — Compañía 1025 frente Teatro Real. Fono 65855. 31 Agosto

NOVIOS: ARGOLLAS ORO 14 Y 18 kilates macizas, grabadas, desde 160 pesos par.— San Diego 780 — Relojería Sportman 31 Agosto

COMPRO BRILLANTES JOYAS. Precios insuperables. Kardonsky. Estado 384. 31 Agosto

¡¡¡NOVIOS!! PARA ARGOLLAS FAbrica Sostin.— Nueva York 66. 31 Agosto

BOLETOS JOYAS BRILLANTES, platinos, oro, plata, compramos. Superamos cualquier oferta.— Huérfanos 1121. 31 Agosto

3.—Neumáticos, accesorios y garages.

BATERIAS. VENDO — ARTURO Prat 22 2 Octubre

4.—Arriendos buscados.

SE DESEA ARRENDAR CASA grande un piso para bodega no importa sea antigua pero en buen estado, radio, Bandera, San Martín, San Pablo, Delicias. Ofertas, Casilla 1086. 31 Agt.

MUEBLES
Antigua Fábrica
"EL PORVENIR"
Sazié 2450 Fono 93820
MUEBLES MODERNOS, MACIZOS
Pequeña cuota al contado, resto grandes facilidades.
Profesorado: CONDICIONES ESPECIALES
31-ag.

5.—Arriendos ofrecidos.

ARRENDAMOS PROPIEDADES.— CAja Propietarios, Santo Domingo 1249. 15 Feb.—45

ADMINISTRAMOS ROPIEDADES. — Caja Propietarios, Santo Domingo 1249. 15 Feb.—45.

AVENIDA EJERCITO 371, DEPARtamentos todo lujo, edificio moderno terminándose para entrega inmediata o 1.o octubre. Calefacción, jardín infantil, terraza, parquets, agua caliente, cocina instalada, etc., quedan muy pocos de $ 2.000, $ 2.200, $ 2.900 y $ 4.500 solamente, todo incluido. No se paga comisión. Verlos 9 a 17 horas. 30 Agt.

$ 180, ARRIENDO PIEZA A PERSONA sola.— Santo Domingo 1352. 30 Agto.

7.—Arboles y plantas.

CRIADERO SANTA MARTA. — SAN Diego 2299, esquina Placer teléfono 50677. Entrega inmediata: Eucaliptus, macrocarpas, especiales para cercos y toda clase frutales. 31 Agt.

ARBOLES FRUTALES: ARBUSTOS, plantas, ofrece Criadero Corrial. Alameda esquina Arturo Prat. Viveros en Renca. Lo Herrera parcelas 22 y 23 y Buin. 31 Agt.

9.—Artículos de escritorio, librerías e imprenta.

PLUMAS FUENTES, ENCENDEDOres lápices; arreglo. Galería Alessandri 30. 29 Set.

12.—Compras y ventas. —Varias.

BODEGA "LA CHINGA". COMPRA cueros de conejos y liebres, pagando los mejores precios en plaza.— Manuel Montt N.o 2899 (Estación Central). Fono N.o 92546, casilla 2721. 31 Agt.

¡¡¡COMPRAMOS!!!— DENTADUras, dientes sueltos, usados Bandera 86 31 Agosto

BARRILES, ROBLE AMERICANO, contenían tinta imprenta, vende tratar Garage Alameda.— Bernardo O'Higgins 1445. 31 Agt.

IMPERMEABLES A PRECIOS NUNCA VISTOS
MANTAS IMPERMEABLES Y DE CASTILLA
FABRICA
MODELO EUROPEO de JOSE MEDVINSKY

BENAVENTE 308
Nota: Bajarse en Alameda esq. Simón Bolívar acera de los RR. PP. Franceses. 31-ag.

ALAMBRE CAÑERIA METAL DESPLEGADO
S. SACK
Sn. PABLO 1179
MORANDE 817

14.—Diversos.

PARA TRABAJOS DE PINTURAS Y decoraciones, diríjase a: Galvez y Alvarez.— San Francisco 328 Depto N.o 18. 8 Set.

15.—Educación

¡¡¡TRIUNFE UD.!!! ESCUELAS POlitécnicas Profesionales "Diaz-Gascogne". Reconocidas Supremo Gobierno. Treinta años fundación. Mecánica Dental (lucrativo) Modas (perfecto, fácil, elegantísimo). Peinados artísticos. Sombreros. Manicure. Bordados. Sastrería, etc. Internado (Apoderese) Unicamente: Santo Domingo 670. 31 Agto.

HUMANIDADES RECUPERACION Agrupación Profesores "Manuel Bulnes". Profesoris establecimientos fiscales.— Agustinas 972. Of. 645. — Vergara 66 21 Octub.

DACTILOGRAFIA ENSEÑADA POR Instituto Comercial Mixto "Alfredo Torreabla". Huérfanos 1134, significa garantía públicamente conocida. Hágase dactilógrafo competente. 9 Oct.

CURSOS RAPIDOS CONTABILIDAD, redacción, ortografía, taquigrafía, escritura máquina. Enseñanza completa eficiente. Solicite prospectos, Instituto de Contabilidad, fundado 1922.— Santo Domingo 1030 (cerca Puente). 10 Set.

ACREDITADO INSTITUTO TECNIco, Santo Domingo 1307, esquina Teatinos. Cursos completos Comercio, Dactilografía, Telegrafía, Corte, Confección, Sastrería, Peluquería. Solicite prospectos. 7 Set.

18.—Ocupaciones ofrecidas

NECESITO VESTONERA COMPEtente Población Pedro Montt. Av. Los Nardos 2501. 30 Agt.

AYUDANTE VULCANIZADOR NEcesito.— General Mackenna 1076. 31 Agt.

EMPLEADA MENOS 18 AÑOS PAra trabajos de oficina. Indispensable sepa cálculos básicos aritmética elemental, buena letra. Dirigirse exclusivamente por carta manuscrita. Casilla 1086. 31 Agt.

20.—Materiales de construcción

INSTALACIONES COMERCIALES, transformaciones locales, hago rápidamente.— General Korner 768. Teléfono 69831. 21 Set.

TABLAS PISO Y ROBLE SURTIDO Precios liquidación.— San Diego 743 10 Sept.

FIERRO ACANALADO, GALVANIzado.—Morandé 817. 31 Agto.

PASTELONES DE CONCRETO
CAL PARA CONSTRUCCIONES
BALDOSAS
DE CEMENTO
TUBOS DE CEMENTO
MARMOL RECONSTITUIDO
1.er PREMIO EN LA EXPOSICION DE CHILE 1942-43
ESTABLECIMIENTO
"PAU"
CHACABUCO N.o 89
FONO 90886

LOS AVISADORES DE LA SECCION
AVISOS CLASIFICADOS de LA NACION"
RECIBIRAN DESDE HOY UN OBSEQUIO del
TEATRO NORMANDIE

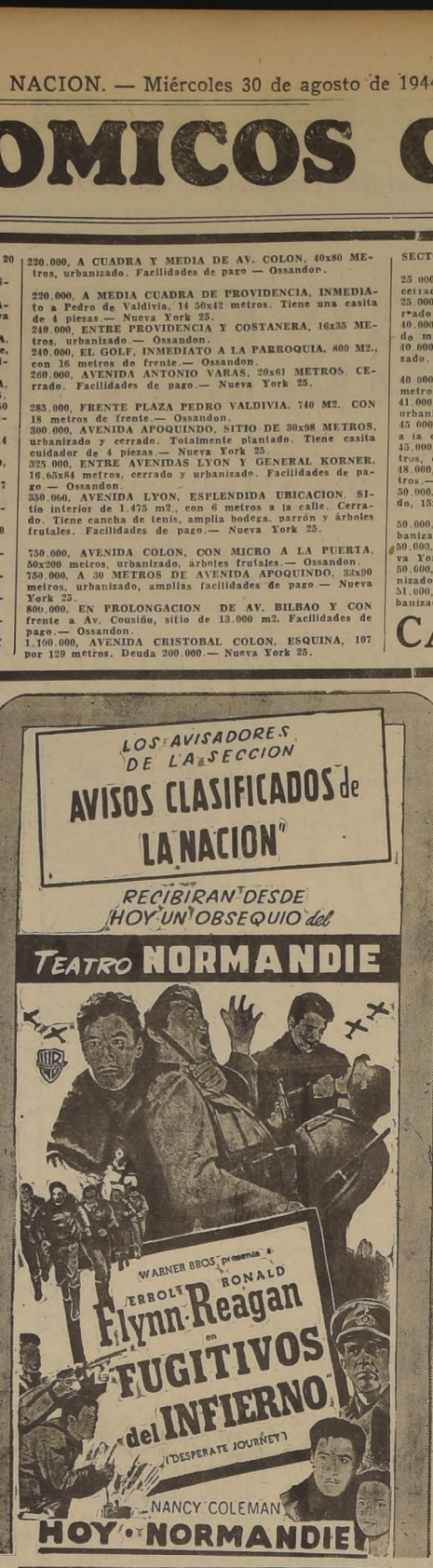

Lista de avisadores que salieron favorecidos con entradas para la función de vermouth o noche del Teatro Normandie:

DEMOLICION. AMUNAtegui 72.
VILLALBA HNOS. EMP. Agua Potable.
DR. SAAVEDRA. GALve 178.
OPTICA ROTTER. AHUmada 268.
PLUMAS FUENTE. GAlería Alessandri 30.
IMPERMEABLES. BEnavente 308.
PRENSAS HIDRAULIlicas. Casilla 1794.
PIELES. MERCED 301
ESCOBAR. SAN ANTONio 281.
SEÑORA MORAL. MONjitas 421.

Las entradas serán entregadas diariamente en nuestra Sección Avisos Clasificados.

FIERRO REDONDO CONSTRUCCION. —Sack. 31 Agto.
PINTURA PASTA. SACK. 31 Agto.
CEMENTO MELON.—SACK. 31 Agto.
FIERRO GALVANIZADO LISO. — 31 Agto.
ZUNCHOS LISOS, AMPOLLADOS. — San Pablo 1179. 31 Agto.
S. SACK. BARRACA FIErro. San Pablo 1179. — Morandé 817. Precios bajos. 31 Agto.
TALLERES "FENIX", PUERTAS ventanas.— San Antonio 816. 30 Agosto
$ 400 SALAS BAÑO COMPUESTAS de baño enlozado, silencioso Standard, lavatorio, bidet, porta-rollo, jabonera, peñera, imbutis cañerías.— Manuel Montt 2852 Estación. 8 Set.
PUERTAS, VENTANAS, MAMPARAS, galerías, para entregas inmediatas.— San Diego 743. 10 Sept.
ZINC, ROBLE, PINO OREGON. Diferentes medidas; tablas piso; cielo nuevas, usadas; puertas standard, ventanas; galerías; sanitarios; cañerías, baldosas parquet, etc. "Feria Materiales". General Bustamante 772. Fono 45184. 15 Set.

22.—Motores, maquinarias y artículos eléctricos.

TALADROS, TORNOS, VENDENSE Madrid 944. 30 Agto
TRANSMISIONES, EJES, DESCANsos consolas, machones poleas de acero "American", correas, uniones pasta para correas ofrece Kupfer Hnos. A. C.— Libertad 53. 1.o Setbre.
ELECTRICIDAD EMBOBINADOR DE motores, de todos tipos.— Mercedes Mira 483. 3 Set.
TORNOS REVOLVERS, VENDENSE.— Madrid 944. 10 Sept.

S. SACK
FIERRO NACIONAL
REDONDO-CUADRADO-PLANO
SECCION ESPECIAL
Sn. PABLO 1179
MORANDE 817

PRENSAS HIDRAULICAS Y A TORnillo, para fabricar Baldosas, moldes para tubos, curvas, piletas de cemento ofrece a precios sin competencia "Fundición Grajales". Santiago. Casilla 1794. 6 Set.
CAJAS REGISTRADORAS BALANzas, automáticas, cortadoras de fiambres vendo facilidades. Talleres técnicos de reparaciones, repuestos. Arturo Prat 1050, fono 66415. 12 Set.

24.—Muebles, menajes y artículos sanitarios.

OCASION VENDO COMEDOR, BUFffet, confortable, dormitorio.— Lira 933. 2 Sept.
¡¡¡COLCHONES!!! — COLchonería Francesa". Refraccione colchones domicilio. — San Diego 9, teléfono 86259. 8 Set.
¡¡OCASION!! VENDO AMOBLADOS dormitorio comedor, hall muebles sueltos.— Delicias 2456 1 Stbre.
"MUEBLERIA RITZ" GRAN STOCK de muebles al alcance todos los bolsillos. Concedemos créditos también provincias.— San Antonio 439 5 Setbre.
¡INCREIBLE, PERO CIERTO! NAdie puede venderle más barato, lindos amoblados de mimbre, fantasías variados colores. Recontra barato Cunas, cochecunas. San Diego 33. 10 Sept.
URGENTISIMO, VENDO COMEDOR, piezas, 1.100; dormitorio terciado, 1.500; salita, 500; hall 800.— Serrano 188. 16 Set.
20 MESES PLAZO. DORMITORIOS, comedores, muebles sueltos.— Serrano 283. 31 Agt.

25.—Modas e interés para el hogar.

$ 120.— COLCHA COLOR IMPORtada para dos plazas. Molina 96, esquina Manuel Montt. Estación Central. 2 Set.
$ 100.— TELAS HECHAS PARA COLchón, una plaza.— Molina 96 2 Set.
$ 65.— LINDOS JUEGOS CREA COlor monitos para cochecitos.— Molina 96. 2 Set.
$ 125.— RIQUISIMA SABANA CREA blanca importada para dos plazas.— Molina 96. 2 Set.
$ 10 — TRAPEADORES GRANDES; $ 3.60 chicos.— Molina 96. 2 Set.

PARA SANITARIOS
MERCERIA
GRAN BRETAÑA
Av. MATTA 1072 al 1082
FONO 51760
12 Sept.

$ 180.— PRECIOSOS JUEGOS CAma bordado crea color para 1 1/2 plaza.— Molina 96. 2 Set.
¡¡¡PIELES!!! CONFECCIONES, HEchuras, transformaciones. Trabajo perfecto. Precios módicos.— "El Canadá". Merced 301. 3 Sept.

27.—Negocios e instalaciones compra y venta

VENDO DEPOSITO LICORES CASA habitación.— Nataniel 399 2 Set.

31.—Productos medicinales.

CONTRA TOSES BRONQUITIS, PECtoral "As". Base: Tiocol. Codeina. 31 Agosto
"GASTRISAN". RECOMENDADO para contrarrestar males estómago, como acidez flatulencia, úlcera gástrica. Base: Anestisina, alcalinos. 31 Agosto
GRAJEAS PERSICAS, INDICADAS desinfección vías urinarias como aporte, tratamiento gonorrea. Base: Hexametilentetramina Cubeba 31 Agosto
CEREBROL, ESTIMULANTE EFIcaz reanima personas debilitadas exceso trabajo físico mental. Base: Fósforo fierro. 31 Agosto
FARMACIA "LA NACION" SIMON Bolivar 298 Una farmacia tan buena como la mejor del centro. Precios bajísimos Teléfonos 86075 1º Setbre.

OPTICA
RODOLFO HAMMERSLEY
AGUSTINAS 1090 con BANDERA
ESPECIALIDAD: RECETAS DE MEDICOS OCULISTAS

32.—Propiedades compran.

REPARAMOS PROPIEDADES. — CAJA Propietarios Santo Domingo 1249. 15 Feb.—45
COMPRAMOS PROPIEDADES.— CAJA Propietarios, Santo Domingo 1249. 15 Feb.—45

33.—Propiedades venden.

VENDEMOS FUNDOS.— CAJA PROpietarios, Santo Domingo 1249. 15 Feb.—45
VENDEMOS PROPIEDADES.— CAJA Propietarios, Santo Domingo 1249. 15 Feb.—45
VENDEMOS FUNDOS. — CAJA PROpietarios, Santo Domingo 1249. 15 Feb.—45
VENDEMOS PROPIEDADES.— CAJA Propietarios, Santo Domingo 1249. 15 Feb—45.

34.—Propuestas públicas y particulares.

DIRECCION GENERAL DE OBRAS Públicas. Departamento de Hidráulica.— Se piden propuestas públicas para la ejecución de las obras de instalación del servicio de agua potable de Llay Llay, las que se abrirán el 22 de septiembre, a las 16 horas. A estas propuestas podrán concurrir los interesados que se inscriban en el Registro Especial, abierto para el objeto en este Departamento, y que se cerrará el 9 de septiembre.— Santiago 29 de agosto de 1944.— El Director del Departamento. 9 Set.

A 10 MESES PLAZO
TERNOS y ABRIGOS SOBREMEDIDA
Entrega inmediata
La Sastrería DRINBERG
San ANTONIO 470
y la Sastrería ARGENTINA
San PABLO 1279
31 Agto.

LINGOTE GRIS PARA FUNDICION
Nº 1, 2 y 3
A PRECIOS BAJOS
S. SACK
Sn. PABLO 1179

35.—Radios e instrumentos de música

RADIOS R. C. A. Y DISCOS VICtor.— Fco Figueras y Cía.— Santa Isabel 0301 A, entre Avenida Seminario y Condell. Fono 44420 Facilidades de pago 31 Agosto

37.—Notificaciones y citaciones.

AVISO CHEQUE 024069 CONTRA Caja Nacional Ahorros $ 300, anulado por extravío, oportuno conocimiento Caja. 31 Agt.

SEGUNDA CITACION DE LA CIA. Salitrera Esperanza.— Santiago, 24 de agosto de 1944.— Señores Accionistas: Por orden del señor presidente, se cita en segunda citación a Junta Ordinaria de accionistas en nuestro domicilio social, calle Agustinas N.o 1111, oficina N.o 607, para el día 31 del corriente mes, a las diez y seis horas. Los asuntos a tratar serán los siguientes: 1.o Aprobación del acta de la Junta Ordinaria anterior; 2.o Dar cuenta del estado de nuestra contabilidad; 3.o Elección de nuevo directorio; 4.o Aprobación de las actuaciones del directorio; 5.o Aprobación de la actuación del presidente y vicepresidente; 6.o Tratar todo otro asunto de interés para la Compañía.— Compañía Salitrera Esperanza. 30 Agt.

38.—Sastrería e indumentaria

SASTRERIA "LA ELEGANCIA", TERnos y abrigos con grandes facilidades de pago. Entrega inmediata.—San Pablo 2585. 31 Agto.

LA MEJOR OFERTA EN CASIMIRES, trajes, abrigos abriguitos: trajecitos, pantalones; lo brinda la "Casa Salazar" en Avenida Bernardo O'Higgins 2783 (Alameda casi esquina Libertad). Visite esta casa y economizará dinero. 31 Agto.

SASTRERIA SALAZAR, CABALLEros, niños; extenso surtido corte elegante; precios incompetibles. — Avenida Bernardo O'Higgins 2783, esquina Libertad. Precios excepcionales durante este mes. Atendemos a provincias contra reembolso 31 Agto.

Confortables
en todos los estilos
Precios Rebajados
Cochrane 498
30-ag.

TERNOS, ABRIGOS Y TRAJES SAStre de medida, confecciones para caballeros y niños. Anexos sección catres, colchones, sommieres; marquesas; etc Grandes facilidades pago; entrega inmediata — Sastrería "El Crédito Nuevo".— San Pablo 2675 31 Agto.

CASIMIRES DESDE 45 PESOS, NAcionales; desde 75 pesos, importados. Depósito directo de fábricas: "Casa Salazar". Avenida Bernardo O'Higgins 2783; esquina Libertad. Precios excepcionales durante este mes.—Atendemos a provincia contra reembolso 31 Agto.

$ 350 HECHURAS BUENOS FORROS San Diego 852 al lado Teatro Caupolicán.— Guendelman, sastre 30 Agt.

40.—Judiciales.

5.o JUZGADO CIVIL CONCEDIO posesión efectiva herencia testamentaria de Juan Guillermo Mackay a Elvira Fuenzalida de Mackay. — Secretario. 30 Agt.

SEGUNDA CITACION DE LA CIA. Salitrera Esperanza.— Santiago, 24 de agosto de 1944.— Señores Accionistas: Por orden del señor presidente, se cita en segunda citación a Junta Ordinaria de accionistas, en nuestro domicilio social, calle Agustinas N.o 1111, oficina N.o 607, para el día 31 del corriente mes, a las diez y seis horas. Los asuntos a tratar serán los siguientes: 1.o Aprobación del acta de la Junta Ordinaria anterior; 2.o Dar cuenta del estado de nuestra contabilidad; 3.o Elección de nuevo directorio; 4.o Aprobación de las actuaciones del directorio; 5.o Aprobación de la actuación del presidente y vicepresidente; 6.o Tratar todo otro asunto de interés para la Compañía.— Compañía Salitrera Esperanza. 30 Agto.

5.o JUZGADO CIVIL, CONCEDIOSE a Margarita, Juan Gualberto, Irene, Ninfa, Ester y Ada del Carmen Lobos Martínez, posesión efectivas de Abraham Lobos y María Martínez. 30 Agt.

SEÑORA
Del traje usado de su marido le haremos un perfecto
TRAJE SASTRE
Salón de Modas ALIDA
Av. Portugal 338
CASA PARTICULAR

GUIA PROFESIONAL

ABOGADO

LITTRE QUIROGA
Abogado
de 15 a 18 horas.
Compañía 1289. Of 4. Tel. 87164
13 Mzo. 1945.

MEDICOS

WAUGH.
Cirugía
Endocrinología
Impotencia sexual
Várices — Hemorroides
Moneda 1541 — Teléfono 82149.
31 Agt.

Dr. CASTARON
Exclusivamente pulmón.
Consultas: 6 a 7.
Agustinas 1269. Edificio LA NACION 4.o piso.

RAIMUNDO RATINOFF
Broncopulmonares.
Asma. Corazón. Rayos X.
10—6. Agustinas 681.—32521.
31 Agto.

DOCTOR DRINBERG.
Enfermedades niños.
Consultas: 3.30 a 5.
Santo Domingo 2988 — Fono 90188.
28 Set.

STUTZIN
Ex Director Hospital Berlín
Urinarias Sexología.
(Lupotencia). Teléfono 61473.
Ahumada 47.
31 Agosto

ERNANI PARODI
Piel — Sífilis — Venéreas.
Arturo Prat 177.
18 Feb.

Dr. GORGEWSKY
Rayos X.
Broncopulmonares, Estómago, Hígado Diabetes.
Almirante Barroso 57. — 2 a 5.
17 Set.

Dra. LUISA PACHECO P.
Médico Cirujano.
Especialista enfermedades de señoras y niños.
De 1 a 3.— Nataniel 475. Fono 86762.
10 Septbre.

ABRAHAM WAISSBLUTH
Especialidad: Corazón, Pulmón Estómago, Hígado, Rayos X
Avenida República 68.
8—6. Fonos 94092 — 94402.
19 Setbre.

GASTON RAMIREZ
San Isidro 65
Piel — Venéreas.
2 Septiembre

DOCTOR
THOMPSON SCHWARZENBERG
Metabolismo impotencia sexual, señoras glándulas, obesidad, Arterioesclerosis, reumatismo, hígado estómago, intestino.— Merced 486 A. Fono 33788. 19 Setbre.

Dr. DIMITSTEIN
Señoras — Partos.
Ahumada 47
18 septiembre

DOCTORA BEHM
Ahumada 47.
6 Sept.

DR. FAIVOVICH
Corazón — Pulmón — Estómago.
Rayos X.
Agustinas 673.
Teléfonos 63975—33517.
28 Agto.

Dr. RAFFO SIVORI
Medicina interna.
Rayos X
Agustinas 619 — Teléfono 31216
31 Agosto

OPTICOS

OPTICA OSCAR HAMMERSLEY
Anteojos
Bandera 290.
1.o Sept.

DENTISTAS

DR. HECTOR PACHECO P.
Extracciones difíciles puentes placas modernas
De 3 a 7. Edificio LA NACION
Agustinas 1269 — Teléfonos: 82222 — 47506.

MECANICOS DENTALES

COMPOSTURAS PLACAS
San Francisco 120
30 Agt.

PRACTICANTES

ESCOBAR
Curaciones — Inyecciones.
San Antonio 281.
20 Sept.

MATRONAS

MATERNIDAD PARTICULAR
Avenida España 324.
Teléfono 94004.
19 Setbre.

RAQUEL GONZALEZ
Precios módicos.
Atención permanente.
Serrano 215.
Teléfono 69058.
30 Septiembre

BLANCA PINEDA
Consulta gratis.
Recibe pensionistas.
San Diego 267.
31 Agosto

SEÑORA MORAL
Embarazos toda época.
Tratamientos casos urgentes.
Monjitas 421. Depto. 9. Fono 31894.
31-ag.

MERCEDES DARRIGRANDI
Estudios extranjero.
Ultimos adelantos.
Monjitas 335 — Teléfono 31844.
19 Setbre.

MATERNIDAD
"LUISA KAPLAN"
Servicio Médico Permanente
ARTURO PRAT 139
TELEFONO 83128

LA NACION

Santiago de Chile, miércoles 30 de agosto de 1944.

CONSTRUCCIONES HIDROELECTRICAS

Ha sido completado el estudio de una nueva central hidroeléctrica, que vendrá a constituir una nueva estación dentro de la cadena de fuentes generadoras de energía planeadas en todo el país. Los planos y demás antecedentes de la gran planta, que abastecerá de fuerza eléctrica a la extensa zona comprendida entre Temuco y Valdivia, han pasado a poder de la Corporación de Fomento de la Producción, organismo encargado de financiar y llevar a cabo las múltiples gestiones encaminadas a convertir el proyecto en realidad.

Los planes de electrificación total del país son importantísimos, en razón de las reservas limitadas de carbón que se encuentran en el territorio nacional. La industrialización progresiva y el crecimiento constante de la producción aproximan el día en que los establecimientos fabriles chilenos no dispondrán del valioso combustible nacional. Aunque faltan todavía muchos años para que se presente tal situación, años que posiblemente serán alargados con el descubrimiento de nuevos yacimientos carboníferos, es una sana y prudente medida adelantarse a los acontecimientos venideros, a fin de que el pasaje se verifique sin que medien estados de emergencia que entorpezcan la ininterrumpida línea de progreso de las actividades creadoras de riqueza.

Por otra parte el aprovechamiento de las caídas de agua, transformándolas en valiosas fuentes de energía eléctrica, como asimismo la instalación de las redes de distribución, es tarea que demora largo tiempo y exige la inversión de grandes capitales. Los trabajos de construcción de la Central Hidroeléctrica de Chan-Chan, por ejemplo, deberán completarse en un período de veinticinco años, ascendiendo la inversión inicial a doscientos ochenta y cinco millones de pesos y los gastos totales de la obra a la elevada suma de seiscientos cuarenta millones de pesos.

La potencia total de más de doscientos setenta mil kilowatts de la planta que se proyecta construir ha de beneficiar a las extensas y ricas regiones comprendidas entre las provincias de Cautín y Valdivia. Esta vasta y poblada zona está destinada a albergar innumerables usinas y establecimientos elaboradores de manufacturas. En la actualidad dominan principalmente las industrias agropecuarias, pero la posibilidad de disponer de energía barata y en condiciones inmejorables, además de favorecer la mecanización de dicho orden de actividades facilitará seguramente la instalación de establecimientos dedicados a otros ramos de la producción. Como se trata de una región beneficiada con los más importantes recursos hidroeléctricos del país, el Gobierno tiene el propósito de fomentar el desarrollo de industrias pesadas y electroquímicas.

Es de esperar que la realización de este proyecto no encuentre grandes dificultades y que las inciertas condiciones internacionales no retrasen la construcción de la Central Hidroeléctrica de Chan-Chan. El interés de las progresistas provincias de Cautín y Valdivia así lo requiere.

La vigencia del Estatuto Administrativo

En el mes de junio último el Presidente de la República firmó el Estatuto Orgánico de los funcionarios de la Administración Pública, de acuerdo con las facultades legales conferidas por la Ley N.o 7,747, de 23 de diciembre de 1943.

Las disposiciones de este Estatuto Orgánico de los funcionarios de la Administración Civil del Estado son el fruto de un sereno y acabado estudio, y las normas que él contiene representan un innegable aporte en la eficiencia de los diversos servicios.

Sin embargo el Estatuto Administrativo no ha podido prácticamente entrar en vigencia, ya que muchas de sus disposiciones deberán ser sancionadas por el Congreso Nacional. Coincide que éstas son de carácter fundamental, ya que significan reformas que afectan vitalmente la situación de los funcionarios del Estado. Desde luego deberá aprobarse por ley lo relativo a los grados y sueldos, que mira en forma realista la situación económica y las perspectivas de mejoramiento y ascenso del personal que trabaja en la Administración Pública. Asimismo debe considerarse como de urgente resolución el derecho a una asignación familiar, que también se contempla; la gratificación de zona en las provincias de Tarapacá, Antofagasta, Atacama, Chiloé, Aysen y Magallanes; lo relativo a viáticos; incompatibilidad de remuneraciones, ascensos, etc.

En lo que se refiere a las jubilaciones es interesante observar que el título en el cual se encuentran comprendidos estos beneficios requiere también para su vigencia la sanción legislativa y que en la actualidad tales garantías no pueden ser aprovechadas por los funcionarios públicos, aún cuando reúnan los requisitos necesarios para acogerse a ellas.

El Art. 35 del mencionado Estatuto, y que por mandato del Decreto Supremo que lo promulgó debe también impetrar sanción legislativa, dispone que los cargos de diputados y senadores son incompatibles con todo empleo público retribuído con fondos fiscales o municipales y con toda función o comisión de la misma naturaleza, a excepción de los empleos, funciones o comisiones de la enseñanza superior, secundaria y especial con asiento en la ciudad en que tenga sus sesiones el Congreso y de las funciones o comisiones cuya designación corresponda a la Cámara de Diputados o al Senado.

No puede desconocerse la importancia de esta disposición, que ha quedado consagrada como principio en la reciente reforma de nuestra Constitución Política, al limitarse la iniciativa parlamentaria en materia de gastos públicos.

El Gobierno, compenetrado de la necesidad que existe en dar a la Administración Pública un Estatuto Orgánico que regule sus funciones y estabilice la situación del personal que en ella trabaja, desea que el Congreso Nacional preste su aprobación a los artículos que aún no se encuentran en vigencia por no haber reunido todavía este requisito legal.

Estimamos que las dos ramas legislativas prestarán su atención preferente a esta materia que con tanta insistencia reclaman los servidores públicos.

ULTIMA CHARLA DE D'HALMAR EN AMIGOS DEL ARTE

Como término del ciclo de charlas "Recontando los hombres que cuentan" que bajo los auspicios de Sociedad Amigos del Arte ha venido dando con tanto éxito don Augusto d'Halmar, este escritor hablará hoy por última vez, a las 18.45 horas, en la Sala Auditorium de Radio Sociedad Nacional de Minería, Moneda 973.

La charla de esta tarde versa sobre España y se desarrollará de acuerdo con el siguiente sumario:

1. La casa donde hemos vivido. 2. Galdós, Unamuno y Gabriel Miró en la España Monárquica. 3. Las tertulias del maestro Arbós. 4. Pirandello y Zacconi con asistencia de SS. MM. 5. En el Escorial el día de San Lorenzo. 6. Un pintor con la Reina Victoria Eugenia y con el Presidente Alcalá Zamora. 7. Antonio Machado y García Lorca en la España Republicana.

Se encarece la puntualidad en la llegada de los asistentes.

DE JOAQUIN EDWARDS BELLO

PRONOSTICOS ELECTORALES

Los pronósticos se prestan a equivocaciones, y si no, ahí tenemos docenas de ejemplos en lo que va corrido de anteguerra y de guerra.

Si el hombre es una incógnita, fuerza es que todos sus actos sean incógnitas y cada minuto una sorpresa.

El pronóstico de la elección senatorial del domingo, publicado en estas columnas, resultó equivocado y casi al revés. De todas maneras contenía datos exactos y revelaciones interesantes. El autor sabe mucho y viene a ser como los carreristas de oficio, un equivocado científico.

El humorismo británico da una definición curiosa del carrerista de profesión cuando dice que el día antes de las carreras sabe con minuciosos detalles por qué debe ganar un caballo determinado. Al día siguiente, con igual lujo de pormenores, sabe por qué perdió el mismo caballo.

El profeta electoral creía que el señor Pedregal debía ganar por mil votos. Resulta que perdió por más de dos mil, y el caso me recuerda las equivocaciones de los profetas electorales en 1938.

¡Cómo corren los años!

Don Gustavo Ross estuvo a punto de ser Presidente. Le faltó simpatía personal. Cuentan que perdió la elección simplemente porque no daba la mano a nadie. Esto en un país politiquero es imperdonable.

Cada elector, individualista, espera un Presidente amigo, que le sirva personalmente. El candidato que no sabe dar a cada cual la impresión de compañerismo está perdido.

El señor Ross no supo fantasear y quedará en la historia electoral del país como algo virginal, o incógnito. Hombre dogmático y con aspecto de ogro, producía un poco de miedo. Después de oirle discurrir algunos conservadores, como don Luis Gumucio, le retiraron su apoyo. En el medio familiar de don Arturo Alessandri le llamaban El Categórico. Aún sus íntimos creían muy posible que promoviera una revolución al año de su ascensión al trono de la Moneda. Para el señor Ross eran lo de menos la rutina, los intereses creados y la ley escrita, siempre que él creyera conveniente otra cosa en pro de Chile.

Yo hablaba en esa época con algunos partidarios, amigos o servidores secundarios del señor Ross. Estas personas me daban a entender cosas terribles y mi porvenir entonces no me sonreía: decían que una vez en la Presidencia los diarios sufrirían transformaciones vitales.

Según Ross, la prensa chilena, mal informada, mal impresa y peor escrita, era de las peores del mundo. Soñaba con un diario superior producido por la fusión de dos o tres, dirigidos por individuos superiores (?).

Con estas y otras noticias por el estilo me desayunaba y cenaba. Ross creía en muy pocas virtudes nacionales. Se anunciaba a la manera de un Pedro el Grande, innovador y atropellador.

La víspera de la elección un sábado, llegué al diario con la seguridad de que sus horas estaban contadas. Por los menos sus horas vulgares y rutinarias.

Presidente del Consejo de **La Nación** era entonces don Cornelio Saavedra; director era don Arturo Meza Olva. En esos días **La Nación**, rosista ultranciera, publicó un artículo de don Rafael Maluenda, a manera de programa y de elogio del candidato de las Derechas. El artículo de Maluenda no reflejó las ideas del candidato. Sus íntimos dijeron que no le agradó en absoluto al señor Ross. Sin embargo se trataba de un elogio bien cortado, hecho con talento y disciplina.

La noche del 25 de octubre en la tertulia de este diario los redactores, el director y el presidente del Consejo explicaron por qué debía triunfar don Gustavo Ross.

— Pistelli —dijo don Arturo Meza Olva— es un hombre de cifras, metódico, sin fantasías. Según sus cálculos Ross debe triunfar por 60 mil votos.

— Desde luego —dijo don Cornelio Saavedra—, Ross ha dicho que si triunfa por menos de 25 mil votos no le interesa la Presidencia y prefiere marcharse de aquí.

Así las cosas recuerdo que salí del diario con la seguridad de que me aguardaban cambios subtanciales en mi modesta vida de chupatintas. Nuestro diario estaba condenado a desaparecer.

El señor Ross no parecía nunca contento y esta actitud era la genialidad que ensalzaban no pocos de sus fanáticos amigos. El rostro ceñudo del candidato les parecía señal inequívoca de un espíritu creador.

Llegó la mañana de las elecciones, el domingo 26 de octubre de 1938, día cínico e irónico de la política. Yo vivía entonces en una casa de dos pisos. En un patio del piso bajo la radio se puso a dar las cifras con los resultados de las elecciones. Me había recostado con un libro de novelas policiales en las manos. No escuchaba las noticias de la política. ¿Para qué? Estaba lleno con la idea de que el señor Ross sería el amo de Chile esa misma noche. Hubiera apostado cinco contra cien a su favor.

Seguí leyendo la novela de Doyle hasta muy cerca del anochecer, sin precisar el mosconeo monótono de las cifras que daban por la radio.

Mucho más tarde, cuando salí a la calle encendida de mi arrabal, noté que algunas personas se abrazaban y otras proferían vivas. Pregunté qué pasaba y me dijeron: "don Pedro Aguirre ganó por muchos votos". Otros aseguraban que el triunfo no era muy seguro, pero no se lo dejarían arrebatar.

Me contaron que unas damas de la alta sociedad, en la puerta de la secretaría del señor Ross, en la Alameda, revelaban en sus rostros el malestar o el desengaño. El señor Ross al conocer su derrota habría dicho:

— ¡Peor para ellos!

Confieso que no recibí la noticia con júbilo ni con esperanzas de ninguna clase. No tenía fe en el señor Aguirre Cerda, a quien nunca conocí a fondo. Hasta ahora su popularidad es una incógnita para mí. El o el señor Ross me daban exactamente lo mismo.

Con Ross se perdía lo exciting que todo chileno aguarda desde el fondo de su ser. Don Pedro podía resultar más exciting de otro género.

En las calles volaban noticias absurdas como papeles sucios; decían que el Presidente Cárdenas había mandado a Manuel Eduardo Hübner medio millón de dólares; agregaban que de este medio millón la Caja de don Pedro había visto cien mil, lo bastante para ganar. Otros aseguraban que la Caja electoral de Ross había sido saqueada, que el sistema de votar con tubos de vidrio, a la yanqui, sin vino ni empanadas, era la causa del desastre derechista.

A todo esto, el júbilo callejero aumentaba; el pueblo cantaba. En el Restorante Naturista las niñas jugosas dejaban caer desde el balcón:

El pelao ya no sopla,
que se vaya para Europa.

En la Plaza de la Moneda un tumulto indescriptible; gritos, abrazos, empellones, engendros de cuecas...

J. E. B.

LA UNION CHILENA "SALVAD A LOS NIÑOS"

La Unión Chilena "Salvad a los Niños" ha hecho un llamado conmovedor en ayuda de los niños que sufren en los países en guerra. Sin duda los esfuerzos de esta Unión Chilena son dignos de la ayuda de todos. ¿Acaso hay algo más emocionante y más injusto que el sufrimiento de los pequeños? ¿Habrá una miseria que merezca más ayuda que ésa, cuyo eco resuena más en nuestros corazones, aunque estén endurecidos por estos cinco años de guerra?

Aunque la desgracia esté a la orden del día, aunque el duelo y el dolor se extiendan sin descanso y sin tregua, aunque hayamos llegado a leer casi con indiferencia los relatos de los periódicos, guardamos siempre en un rincón de nuestra alma un resto de misericordia para la niñez que sufre, cuya mirada de espanto refleja la angustia, el hambre, el frío, el cansancio y el terror bajo el fuego de la metralla. No es posible pensar sin tristeza que la mayor parte de estos niños, huérfanos ahora, llevará las huellas morales y físicas del drama actual durante toda su existencia.

El deber más sagrado de todo ser humano es el de ayudar al prójimo; deber que desgraciadamente olvidamos a veces. Nosotros, los que tenemos la suerte de vivir alejados del teatro de la guerra, deberíamos por lo mismo ser conscientes de la suerte que hemos tenido y hacer hacia los niños que sufren el gesto de misericordia tan urgente y necesario que permita ayudarlos en estos tiempos de angustia. Así podríamos demostrar nuestra ternura hacia nuestros propios hijos al mismo tiempo que cumplimos con nuestro deber. Sería un error pensar que los deplorables efectos de este conflicto actual, que ojalá tenga su fin en una época relativamente cercana, terminarán con él. Sabemos que cuando la guera acabe los países arrasados estarán muy lejos de recuperar su prosperidad primitiva y que en esos días sus desgracias les parecerán más numerosas y más trágicas.

Una obra como la que ha empezado la Unión Chilena "Salvad a los Niños" no quedará sin objeto. Jamás un llamado a la piedad ha sido más sentido y más oportuno. Jamás ha merecido mejor nuestro apoyo: hoy para combatir la desgracia, mañana para devolver a los pequeños que sufren la salud y la esperanza.

M. Z.

Santiago, 29 de agosto de 1944.

Don Guillermo Miranda, editor y librero

Se han cumplido en estos días dos años desde el fallecimiento del recordado editor y librero don Guillermo Miranda, cuya tienda, en Compañía esquina de Bandera, evoca a los hombres de letras, a los abogados y a los colectores de libros nacionales, de los cuales fué un devoto servidor la figura bondadosa de quien por más de un medio siglo se consagró a las nobles labores de la difusión del libro. El señor Miranda, desde mucho antes de su fallecimiento, era el decano de los libreros de la capital, y posiblemente el más antiguo del país. Se había formado en los anaqueles, cuajados de obras de toda especie, de la librería de su hermano don Roberto, que fué el primero que cambió el giro comercial de las viejas librerías, transformándolas en agencias de noticias y en órganos de vinculación con las extranjeras. Para ello realizó don Roberto Miranda un viaje a Europa y consiguió dar a su casa un movimiento inusitado. Todas las novedades de las editoriales francesas se obtenían en esa librería, convirtiéndose pronto por esto en un verdadero cenáculo literario. Don Guillermo Miranda, que comenzó a servir en el negocio de su hermano siendo muy joven, recorrió todos los cargos de la casa, desde el de encuadernador hasta de socio de la firma. Después se estableció por su cuenta, y su librería se especializó en libros históricos raros y curiosos y en obras de Derecho. Al mismo tiempo proseguía sus vinculaciones con los libreros franceses e introducía en nuestro mundo literario las nuevas producciones de la novela. Paul Bourget, Anatole France, las novelas rusas de fines del siglo pasado, fueron dados a conocer en la tienda de don Guillermo Miranda.

Acometió también otra empresa. Secundado por el erudito don Enrique Matte Vial popularizó en una larga serie, que intituló "Biblioteca de Autores Chilenos", a los escritores de diversos géneros. La juventud de comienzos del pasado siglo desconocía a la mayor parte de esos autores por la rareza que en el mercado habían alcanzado sus libros y también porque se negaba y hasta se despreciaba lo nacional. El señor Miranda prestó así un verdadero servicio a la cultura del país.

La seriedad del carácter del señor Miranda, la bondad de su temperamento, su hombría de bien en todas las manifestaciones de la vida, fueron congregando a su alrededor, en su librería, un grupo selecto de amigos. Allí nació así una de las tertulias literarias más ilustres, por los hombres que la compusieron y por la obra que realizó. Ya de ese grupo no queda casi nadie. Don Enrique Matta Vial la presidía, y de pie, cerca del mesón, se veían las figuras de Augusto Orrego Luco, Alberto Edwards, Julio Vicuña Cifuentes, Joaquín Díaz Garcés, Omer Emeth, José Toribio Medina, Anselmo Blanlot Holley, Miguel Varas Velásquez, Ernesto de la Cruz y tantos que fueron y que viven en el cariñoso recuerdo de sus amigos. Vivos sólo quedan tres únicamente. En ese cenáculo nació la Revista Chilena de Historia y Geografía, la colección de Historiadores de la Independencia, la Revista Chilena, la colección de viajeros relativos a nuestro país; ahí se insinuaron libros y se trazaron grandes proyectos literarios que han tenido próspera vida. Don Guillermo Miranda prestaba a esas ideas todo el calor de su apoyo, porque nunca negó su concurso para nada que fuera útil. Fué tan generoso como la expresión bondadosa de su rostro, lleno de una gran belleza varonil; fué tan soñador como la mirada tan tierna de sus ojos, y fué tan puro como grande fué su alma. Al recordarlo, evocamos a un hombre que sirvió con patriotismo y modestamente los ideales de la cultura chilena.

G. F. C.

PUBLICACIONES DE INTERES EN "DIARIO OFICIAL"

El "Diario Oficial" de hoy publica la Ley N.o 7,825, que modifica el Código Civil en lo referente al "pago por consignación".

En el "Diario Oficial" de ayer se publicó el decreto del Comisariato General de Subsistencias y Precios, que reajusta el precio de los cueros y del calzado.

REFORMAS LEGALES A LAS SOCIEDADES ANONIMAS

Hemos recibido la siguiente carta:

Señor Domingo Melfi. — Ciudad.

Apreciado señor y amigo:

En LA NACION de ayer se publica una información en que se expresa que el señor Ministro de Hacienda recibió en audiencia a don E. Onfray y al que suscribe para tratar asuntos relacionados con reformas de los Estatutos de las sociedades anónimas. Como esto no corresponde exactamente a los hechos, y a fin de evitar alarmas en los negocios, paso a exponer a Ud. lo ocurrido en esta materia:

Desde hace tiempo don E. Onfray está haciendo una campaña en favor de ciertas reformas que conviene efectuar en las disposiciones legales que rigen las sociedades anónimas, y a este respecto me ha pedido opiniones con cierta frecuencia.

En la semana pasada recibí un llamado del señor Ministro de Hacienda, por intermedio del señor Onfray, quien me acompañó a la audiencia. En esta reunión expresé al señor Matte L. que había cierta alarma entre muchos accionistas por la forma en que se manejan algunas sociedades anónimas, y que convenía efectuar algunas reformas en el Reglamento para procurar que desapareciera esa desconfianza, ya que el interés nacional está muy ligado a la buena marcha de esos negocios, que son los más importantes del país. También le agregué que estimaba que el interés fiscal era muy considerable en esa materia, por los enormes impuestos que percibe el Estado actualmente, tanto de las sociedades anónimas como de sus accionistas.

El señor Ministro nos expresó que consideraba conveniente que se redactaran los puntos que a nuestro juicio deberían reformarse, a fin de estudiarlos y resolver después si podrían ser motivo de una simple reforma del Reglamento o bien de una ley. Para cumplir con este deseo se han redactado ocho proposiciones que podrían ser incluídas en el actual Reglamento, y también el señor Onfray propone dos más que considero no deben agregarse, por ahora, a fin de evitar recelos o perturbaciones en la dirección actual de las sociedades anónimas. Ya se entregaron al señor Matte L. esas sugestiones.

Lo que dejo expresado es lo ocurrido en este asunto, y no dudo que el señor Ministro estudiará y resolverá lo que con venga hacer en esta importante y delicada cuestión. Por otra parte deseo dejar constancia que el señor Matte L. me produjo la mejor impresión, por su buen criterio económico y gran versación en todos los asuntos tratados, lo mismo que su mucho interés para abordar todas las delicadas cuestiones que corren a su cargo.

Saluda a Ud. su Atto y S. S. y amigo.

ALFREDO E. ESCOBAR

NOTAS DEL DIA

EL SR. F. J. MORRISEY

El señor Francisco J. Morrisey, Jr., consultor jurídico regional de la Oficina del Coordinador de Asuntos Internacionales Americanos, es un hombre que ha sabido hacerse ambiente entre nosotros.

Su comprensión, su respeto y admiración por todo lo nuestro, su espíritu de justicia, fueron las armas con que Mr. Morrisey conquistó tantas simpatías entre nosotros.

No hace mucho nos dió un apretón de manos antes de dejar esta tierra. Quienes lo vimos partir teníamos la convicción de que sus afanes lo alejarían para siempre. Pero he aquí que las circunstancias nos lo devuelven—momentáneamente, es cierto—trayendo sobre sus hombros el peso de una responsabilidad mayor. Su jurisdicción que le señalara primeramente a Chile, Bolivia y Argentina, ha sido ampliada a Brasil, Uruguay y Paraguay. Viajará continuamente entre estas naciones. Mañana o pasado podrá decirnos hasta luego, pero en sus amigos chilenos habrá la certeza de que en breve estará de nuevo en este suelo, en que Mr. Morrisey ha sabido mantener siempre su línea de gentleman ciento por ciento.

A.

EL "DON ALBERTO" NO HA SUFRIDO NINGUN ACCIDENTE

Algunos diarios de ayer publicaron la noticia de que el Ministerio de Economía y Comercio había sido informado en el sentido de que el vapor "Don Alberto", de la Compañía Carbonífera e Industrial de Lota, había sufrido un desperfecto mientras hacía el viaje a San Antonio, con un importante cargamento de combustible.

Con el objeto de conocer detalles de este accidente nos acercamos, en la tarde de ayer, a las oficinas que la Compañía tiene en Santiago. En esta oportunidad se nos aseguró de que no ha habido tal accidente y que la información que recibió el Ministerio de Economía y Comercio se debió a una lamentable equivocación. Se nos agregó que el buque "Don Alberto" está actualmente cargando carbón en los muelles de Lota, para luego hacer su viaje a San Antonio, ajustando su itinerario estrictamente al que se le tiene señalado. Se nos añadió que las deducciones que se hacen en la información indicada, respecto del contratiempo que habría que sufrir en el suministro de carbón para la planta termoeléctrica de emergencia de Los Maitenes, están, consecuencialmente, fuera de lugar.

Hambre de pan y de justicia

Continúa el fantástico, el sorprendente avance de los ejércitos aliados por tierras francesas. Ya suenan los nombres de la primera guerra mundial en los partes de operaciones: el río Marne, Meaux, Compiegne. La rapidez de esta progresión es inconcebible, lo mismo en el norte, frente al grueso del ejército nazi en retirada, que en el sur, donde no ha habido etapa de consolidación en la cabeza de playa, de modo que poner pie en tierra e iniciar la marcha hacia el interior ha sido uno y lo mismo.

Sin embargo, las dificultades que ha de vencer el Mando Aliado para conseguir esto son tan extraordinarias que si paramos atención en ellas el avance aparece como más asombroso todavía.

Porque no se trata ya de los clásicos obstáculos que se hallaron en el sur de Italia, de los obstáculos antitanques, las minas terrestres y las obras de demolición. Compensando aquellos inconvenientes, los primeros desembarcos en tierras italianas fueron por zonas agrícolas y rurales, capaces de abastecerse a sí mismas, provisionalmente. Pero imagínese lo que es liberar París y Marsella, las dos urbes más grandes de Francia, en una jornada. Al mismo tiempo que avanza y combate, el ejército libertador debe aliviar la penuria de los territorios por donde avanza.

Toda la Costa Azul, magnífica para el ocio de la gente adinerada, tiene de siempre un déficit de producción. Sus rocas y su mar, tan hermosos, son su único capital. En cuanto a la zona parisina, donde se aglomera la quinta parte de la población francesa, resulta por eso mismo incapaz de bastarse para sus necesidades alimenticias.

Esto nos explica la resistencia suicida de los nazis en Brest o en el puerto de Marsella. Aunque la batalla de Normandía demostró que un gran ejército puede abastecerse por las playas de desembarco sin disponer siquiera de un Cherburgo, liberar a Francia y abastecerla por desembarcaderos provisionales resultaría hazaña tan heroica que Hitler, no sin razón, se obstina en agravarla cuanto puede. Su última posibilidad de frenar algo al enemigo —y de crearle dificultades —está en que necesite escoger, o acosar a las tropas alemanas, dedicando el transporte a fines militares, o remediar la escasez de víveres francesa.

Por fortuna la previsión aliada está saliendo airosa de tan difícil prueba. Es claro que el espíritu de sacrificio de la población gala facilita y reduce la tarea. De todas maneras, no han querido los aliados ignorar el conflicto, ni restarle importancia, ni menos aún descargarlo exclusivamente en los hombros de la renaciente administración civil del país. Los ejércitos anglonorteamericanos se abstienen en cuanto afecta a calmar el hambre de justicia que dejó la ocupación. Esto sí que es una cuestión privativa de los franceses: juzgar a los colaboracionistas, desenmascarar a los traidores. Pero la otra hambre, la de pan, que el francés siente como hombre y no como patriota, es una obra de obligada solidaridad. Por eso duplicando su trabajo, el Alto Mando Aliado se ha aplicado a resolverla como cosa propia.

Esta es la forma en que se está procediendo en Francia, indudablemente ejemplar. Los ejércitos que avanzan tan rápidamente no dejan por eso, de cumplir simultáneamente otros deberes, como auténtico brazo de la democracia.

T.

Santa Rosa de Lima

Hoy celebra el mundo cristiano el día de Santa Rosa de Lima, y el hombre de la calle quizá se pregunte en medio del tráfago de sus quehaceres por qué aun pueda ser recordado un personaje perdido allá en las lejanías brumosas de la Colonia.

Como ha expresado tan razonablemente Martindale en su obra "¿Qué son los Santos?", publicada en Londres hace pocos años, quizá haya pasado de moda la palabra "Santo", que como muchas otras, agregaríamos nosotros, el hombre contemporáneo cree vacías de significación, meras designaciones de anticuados mitos y tabúes a los cuales no podría dar importancia nadie que se respetare a sí mismo. No obstante algún valor tienen aún estos "Santos", a lo que parece. ¿No acaba de publicarse un sabroso discurso de nuestro inteligente y bondadoso senador Lafferte, donde a su paso por México habría hablado de los Santos? ¿Acaso un hombre de su innegable espíritu de bien público habría tachado a estos curiosos y excelsos seres de ser causantes de enseñanzas inicuas y de ejemplos inmorales, si no comprobara que ellos —aún al través de los siglos y hasta de los milenios — continúan siendo fuerza viva, todopoderosa, para millones de corazones humanos?

Y es el caso de Santa Rosa de Lima, cuyos efluvios saturaron el Coloniaje de un perfume que no fué sólo de fanatismo, sino seguramente de sincero fervor y hasta de generoso sacrificio constructivo, que restañó innumerables heridas y enjugó ríos de lágrimas. No sólo de pan vive el hombre. Aún hoy día la devoción a esta Santita maravillosa ¿a cuántos hombres y mujeres no lleva consuelo, ayuda eficaz, y es luz imperecedera que ilumina sus conciencias, resolviéndoles toda suerte de problemas, aún de aquellos que son algo más difíciles de sobrellevar que los producidos por la pobreza o la miseria?

Extraordinaria existencia fué la de la niña Isabel Flores de Oliva, hija del modesto arcabucero portorriqueño Gaspar Flores y de la joven limeña María de Oliva, llamada después Rosa de Santa María y en seguida... Santa Rosa de Lima. Allá en las postrimerías del siglo XVI, en la fabulosa Ciudad de los Virreyes, el 30 de abril de 1586 viene al mundo la que después habría de asombrarlo con la luz de su mística de primera mano, con la línea heroica de su existencia terrenal, con los poderes desconocidos que ante todos sus contemporáneos la presentaron ya en vida como una entidad de sobrecogedora excepción. Hemos tenido a la vista una primorosa Vida de esta Santa, escrita en Lima en 1922 por la fina escritora peruana María Wiesse, y en verdad que anonada leer allí, lo que también en tantas otras obras y al calor de los testigos presenciales y de los documentos de la época, irredargüibles porque fué todo un pueblo el que los certificó, se relata sobre los dones inconcebibles de amor a todos los seres, de humildad, de obediencia, de ternura y de dominio total del propio "yo" y de todos sus sentidos que Rosa de Santa María poseía en grado máximo y que ante nosotros, los hombres y mujeres de este siglo, la presentan como verdadero titán del desprendimiento, del inegoísmo, del altruísmo, de la búsqueda incesante y con antenas de una potencia incalculable de la verdad absoluta, de lo que entonces se llamaba Dios y hoy no podemos denominar de manera alguna en nuestro lenguaje "científico", porque todo se estrella contra muros impenetrables. Materia que no es materia. Causalidad que no es causalidad. Espacio infinito que no es infinito. En dos palabras: ciegos guiando a otros ciegos, aplastados todos por el mecanismo de las cifras, lo único que parece ir quedando...

Para quienes anhelen salir siquiera unos instantes de la atmósfera irrespirable de estos años, en que la existencia parece irse reduciendo a una lucha a muerte por el pienso o por el oro, las vidas de los Santos pueden serles talvez más útiles que un simple week-end en la montaña o el mar.

Son como bocanadas de oxígeno, como vislumbres de un bien que perdimos hace mucho tiempo, asfixiados por las vibraciones mortíferas que están haciendo de nuestro mundo, más que sitio para morar, para trabajar e investigar, una casa de locos, en que todo se resuelve destruyendo, matando, vengando, destrozando aún lo más amado con inconcebible furor.

CLARIN

EMBAJADOR DE EE. UU. DESPEDIRA AL SR. MARCIAL MORA

El Embajador de los Estados Unidos Excmo. señor Claude Bowers, ofrecerá mañana en la sede de la Embajada un banquete en honor y despedida del Embajador de Chile en Washington, don Marcial Mora Miranda quien partirá en breve para asumir sus nuevas funciones.

Han sido especialmente invitados el Canciller y otros Ministros de Estado, diplomáticos, parlamentarios y funcionarios del Ministerio de Relaciones Exteriores.

ASOC. DE INGENIEROS INDUST. DE CHILE

De acuerdo con el plan de trabajo establecido, el Directorio de la A. I. I. C. ha venido celebrando regularmente las sesiones programadas para el mes de agosto.

Quedó constituída la Comisión de Reglamentos, que actualmente se encuentra abocada a su trabajo.

Se cita a sesión de Directorio para hoy miércoles 30 del presente, a las 18 horas, en el local acostumbrado.

CINE EN LA UNIVERSIDAD

Dentro de la serie organizada por la Asociación de Profesores de Cine Educativo y la Asociación Norteamericana de Cooperación en Chile se proyectarán el jueves próximo, a las 17 horas, varias cintas de divulgación deportiva, en la Sala de Conferencias de la Casa Central

SENADO

SESION 46.a ORDINARIA, EN MARTES 29 DE AGOSTO DE 1944

(De 16 a 19 horas)

PRESIDENCIA DEL SR. URREJOLA (DON JOSE FRANCISCO)

(VERSION OFICIAL EXTRACTADA)

Asistieron los señores Senadores: Amunátegui, Azócar, Barrueto, Bravo, Contreras, Correa, Cruz Coke, Cruzat, Durán, Errázuriz, Estay, Grove (don Hugo), Guevara, Guzmán (don Eleodoro E.), Guzmán (don Leonardo), Jirón, Lira, Martínez (don Carlos Alberto), Martínez Montt, Maza, Moller, Muñoz, Ortega, Ossa, Del Pino, Prieto, Rivera, Rodríguez, Torres, Videla y Walker.

CUENTA

Se dió cuenta:

1.o De tres mensajes de S. E. el Presidente de la República:

Con el primero somete a la aprobación del Senado, la Convención sobre la Administración de las Naciones Unidas para el socorro y la rehabilitación, (UNRRA) suscrita por Chile en la ciudad de Washington, el día 9 de noviembre de 1943.

Pasa a la Comisión de Relaciones Exteriores.

Con el segundo inicia un proyecto de ley sobre aplicación de las leyes N.os 6,341 y 7,571, a los ex empleados de los Ferrocarriles del Estado, jubilados en otras reparticiones públicas y a quienes paga la Empresa la parte de pensión correspondiente a los servicios prestados en ella.

Pasa a la Comisión de Trabajo y Previsión Social.

Con el último solicita la urgencia para el despacho del proyecto que suprime como feriado legal, el día 20 de septiembre.

Queda para tabla.

2.o De cuatro oficios de la Honorable Cámara de Diputados:

Con los dos primeros comunica que ha tenido a bien aprobar las modificaciones introducidas por el Honorable Senado a los siguientes proyectos de ley:

Sobre reforma de la ley de Alcoholes y Bebidas Alcohólicas, en lo relativo a las patentes que pagarán los hoteles de turismo; y

Sobre liberación de derechos de internación al cemento.

Se mandan archivar.

Con los dos últimos comunica que ha tenido a bien aprobar los siguientes proyectos de ley:

Sobre substitución de las expresiones "Comodoro del Aire" y "Comodoro", por la de "General de Brigada Aérea", en la ley N.o 7,161;

Pasa a la Comisión de Defensa Nacional.

Y sobre aplicación al personal de todos los servicios afectos al régimen de la Caja de Previsión de Carabineros, la disposición del Art. 7.o del decreto con fuerza de ley N.o 3,650, de 28 de mayo de 1927.

Pasa a la Comisión de Trabajo y Previsión Social.

3.o De siete oficios ministeriales:

Dos del señor Ministro de Obras Públicas y Vías de Comunicación:

Con el primero contesta el oficio dirigido a nombre del Honorable Senador señor don Gustavo Jirón, en lo que se refiere a la continuación de los trabajos de reparación del puente sobre el Estero de Lampa.

Con el segundo, contesta el Oficio dirigido a nombre del H. Senador señor Concha, sobre Agua Potable en Aysén.

Dos del señor Ministro del Interior:

Con el primero contesta las observaciones formuladas por el Honorable Senador señor Cruchaga, en el sentido de que se concedan mayores franquicias a la industria Editora Nacional;

Con el último contesta el oficio enviado a nombre del Senado, sobre la situación de diversos proyectos que penden de la consideración del Senado, sobre la creación de diversos Departamentos, Subdelegaciones y Comunas.

Uno del señor Ministro de Economía y Comercio, en el que contesta el oficio dirigido a nombre del Honorable Senador señor Guzmán, don Leonardo, relacionado con la falta de neumáticos para camiones en la zona salitrera.

Uno del señor Ministro de Educación Pública, con el cual contesta el oficio dirigido a nombre del Honorable Senador señor Durán, sobre construcción del Liceo de Niñas de San Fernando

Quedan a disposición de los señores Senadores.

Uno del señor Ministro de Defensa Nacional, sobre el acuerdo del Honorable Senado referente a los ascensos de los Jefes Administrativos de los Servicios del Ejército.

Pasa a la Comisión de Defensa Nacional.

4.o De seis informes de la Comisión de Constitución, Legislación y Justicia, recaído en el proyecto de ley sobre mejoramiento de la situación económica de los empleados de Notarías, Conservadores de Bienes Raíces y Archivos Judiciales.

Tres de la Comisión de Defensa Nacional, recaídos en los siguientes negocios:

Sobre ascenso a Coronel de Ejército, al Teniente Coronel señor José L. Gálvez Fuschlocher;

Sobre creación de la Corte Marcial de Aviación; y

Sobre aspirantes a Contadores en la Fuerza Aérea de Chile.

Uno de la Comisión de Gobierno, recaído en el proyecto de la Cámara de Diputados, sobre modificación de los límites de la Comuna de Quintero, y restablecimiento de la Comuna de Puchuncaví.

Dos de la Comisión de Solicitudes Particulares, recaídos en los siguientes asuntos:

Sobre reconocimiento de tiempo a don Gustavo Luco Rojas;

Sobre abono de servicios a don Luis Felipe Gómez Briceño.

Quedan para tabla.

5.o De una moción del Honorable Senador don Eleodoro Enrique Guzmán, en que inicia un proyecto de ley sobre modificación de la ley N.o 7,818, que concedió personalidad jurídica a la Mutualidad del Ejército y Aviación.

Pasa a la Comisión de Constitución, Legislación y Justicia.

6.o De una solicitud de don Bernardino Rogel Arriagada, en que solicita derecho a jubilar.

Pasa a la Comisión de Solicitudes Particulares.

7.o De una presentación de la Federación de Instituciones de Empleados Particulares, en que hacen observaciones al proyecto sobre mejoramiento económico del personal de Notarías, Conservadores de Bienes Raíces y Archivos Judiciales.

Se mandó agregar a sus antecedentes.

CONDONACION DE PRESTAMO AL CUERPO DE BOMBEROS DE LA SERENA

Se pone en discusión el proyecto sobre esta materia, iniciado en una moción del señor Videla.

El señor TORRES hace presente que el Cuerpo de Bomberos de La Serena no dispone de entradas que le permitan hacer frente a los compromisos que se vió obligado a contraer a raíz del incendio en que perdió casi todo su material (marzo de 1936) y destaca la eficiente y abnegada labor que desarrollan las distintas Compañías en La Serena.

—Se aprueba el proyecto, que dice como sigue:

"Artículo único: Condónase el préstamo concedido por la Caja de Auxilios al Cuerpo de Bomberos de La Serena, de acuerdo con lo dispuesto en el Art. 4.o de la ley 5,832, de 1936. Condónanse, asimismo, los dividendos insolutos de esta obligación. En el Presupuesto General de la Nación se consultarán los fondos necesarios para atender a las diferencias que se produzcan con motivo de estas condonaciones. La presente ley regirá desde su publicación en el "Diario Oficial".

PROHIBICION DE VENDER BOLETOS DE LOTERIAS A MAYOR PRECIO QUE EL FIJADO

Se pone en discusión el proyecto que prohibe vender a precios superiores a los fijados boletos o fracciones de boletos de la Lotería de Concepción o de la Polla Chilena de Beneficencia.

El señor MARTINEZ MONTT formula indicación para que se establezca al mismo tiempo la prohibición de vender boletos de loterías fuera de los locales que las Loterías mantienen especialmente con este objeto.

El señor WALKER advierte que los vendedores ambulantes de boletos de loterías pueden invocar, en este caso, la garantía constitucional de la libertad de trabajo. Si su actividad es lícita, no cabría prohibición al respecto. Por lo demás, el proyecto establece que no se podrá cobrar precio superior al impreso en el boleto mismo, y de esta manera el público está a cubierto de engaños.

El señor MARTINEZ MONTT expresa que la especulación se realiza exclusivamente en la calle, pues los locales que expenden boletos tienen control de la autoridad y de la propia Universidad de Concepción o de la Polla. Considera que la multa de cincuenta a mil pesos que consulta el proyecto, será siempre ineficaz con individuos que habitualmente no llevan consigo más de uno o dos boletos y que aparte de eso no tienen con qué responder a multas.

Sin embargo, para no obstaculizar el proyecto, deja constancia de su opinión y retira la indicación formulada.

—Se aprueba el proyecto.

VENTA DE PREDIO FISCAL Y CONSTRUCCION DE LOCALES ESCOLARES EN COMUNA DE "LA ESTRELLA"

A petición del señor DURAN se anuncia para el Fácil Despacho de la sesión próxima, el proyecto que autoriza la venta, en pública subasta, del predio fiscal denominado "El Cajón", ubicado en la comuna de "La Estrella" con el fin de adquirir acciones de la clase "A" de la Sociedad Constructora de Establecimientos Educacionales, y de que esta Sociedad construya un grupo escolar en el pueblo de "La Estrella".

PERMISO PARA AUSENTARSE DEL PAIS

Se concede al señor Haverbeck permiso para ausentarse del país, por más de treinta días.

PETICION DE SESION ESPECIAL PARA CONSIDERAR ASCENSOS EN LAS FUERZAS ARMADAS

El señor ESCUDERO (Ministro de Defensa Nacional) formula indicación, que es aprobada, para que el Senado celebre una sesión especial el Miércoles 30 de Agosto, de 15 a 16 horas, destinada a considerar los mensajes pendientes sobre ascensos en las Fuerzas Armadas.

SUPRESION DE FERIADO DEL 20 DE SEPTIEMBRE. — CALIFICACION DE URGENCIA

Se acuerda para este proyecto la suma urgencia.

NAVEGACION EN EL RIO QUEULE Y EN SUS AFLUENTES.—NECESIDAD DE CONSULTAR FONDOS PARA SU MEJORAMIENTO

El señor ORTEGA pide que se dirija oficio al señor Ministro de Obras Públicas y Vías de Comunicación para hacerle presente la necesidad de destinar fondos al mejoramiento de las obras del río Queule y de sus afluentes.

En su petición el señor Ortega hace notar que estas obras revisten especial importancia dado que con ellas se obtendría la regularización de la navegación del río Queule se impulsarían las faenas de forestación de las dunas de Cavulfe y se proseguirían los trabajos de limpia de los río Boldos, Boroa y afluentes ampliando la zona de atracción del Ferrocarril de Freire a Toltén con indudable beneficio para las actividades de toda la región.

El señor DEL PINO pide que se agregue su nombre a este oficio.

El señor AMUNATEGUI pide que se envíe en nombre de los Senadores de la Agrupación.

PROYECTO QUE CREA LA EMPRESA DE TRANSPORTES COLECTIVOS

Se ratifica el acuerdo de votar este proyecto al comienzo de la Segunda Hora de la sesión ordinaria del miércoles 30 de agosto.

NECESIDADES DE LA AGRICULTURA EN LAS PROVINCIAS AUSTRALES

El señor MAZA expresa que los representantes de las provincias australes han recibido un interesante estudio realizado por el ingeniero agrónomo de Llanquihue, don Alfonso Concha Acuña, sobre las necesidades de la agricultura en la región, y pide que ese estudio sea remitido con oficio al señor Ministro de Agricultura, a fin de que, si es posible, considere las interesantes observaciones del señor Concha Acuña dentro de las actividades del Ministerio de Agricultura, o cuando esto no sea posible, las tome en cuenta en relación con el Presupuesto del año próximo.

NECESIDAD DE CONSULTAR INTERESES REGIONALES Y DE EROGANTES EN INVERSION DE FONDOS DE CAMINOS.—PETICIONES DE LA CAMARA DE COMERCIO DE VALDIVIA

El señor LIRA INFANTE pide que se dirija oficio al Sr. Ministro de Obras Públicas y Vías de Comunicación, manifestándole la conveniencia de que acoja las peticiones que formula la Cámara de Comercio de Valdivia en orden a la conveniente inversión de los fondos destinados a caminos, en forma que las erogaciones de particulares y los dineros fiscales que deben completarlas sean empleados en tiempo oportuno y consultando los intereses regionales y de los mismos erogantes.

El señor Maza solicita que se envíe el oficio en nombre de todos los representantes de la Agrupación.

RELATOR DE LA CORTE DE VALDIVIA

A petición del señor MARTINEZ MONTT, se acuerda enviar un oficio al señor Ministro de Justicia, expresando la conveniencia que existe en acoger la solicitud de la Corte de Apelaciones de Valdivia en el sentido de crear en propiedad un cargo de Relator que en la actualidad es servido interinamente en dicha Corte.

PROYECCIONES DE LA POLITICA Y LA ECONOMIA CHILENAS EN LA POSTGUERRA

La inflación llega en Chile a su período crítico. Síntomas precursores de una deflación. El problema de nuestros altos costos. Zonas económicas para nuestra producción. Prioridades para construcción de viviendas y adquisición de maquinaria. Escaso rendimiento de nuestra Seguridad Social. Lo financiero y lo económico. La Conferencia de Bretton Woods. Responsabilidad de los partidos. Limitaciones del tecnicismo apolítico. No hay que confundir empresa y nación. Horizontes y programas para una política nacional.

El señor CRUZ COKE manifiesta que el país atraviesa por una crisis política y económica en los mismos momentos en que va a necesitar incorporarse a un mundo nuevo, al cual no podrá pertenecer si no está preparado para ello. Es necesario, agrega, conocer los factores que constituyen la realidad económica y el sustento político que Chile necesita para desenvolverse en función de las nuevas circunstancias internacionales

Agrega que la inflación ha llegado en Chile a un período crítico, y que ya principian a manifestarse algunos síntomas que anuncian la deflación. Estudia los factores que condicionan esta última: 2.340 millones, monto del alza de sueldos y salarios en los últimos cinco años: 1.100.000, correspondientes a emisiones contra dólares: 311.000.000 total de las emisiones de la deuda interna.

Analiza las características de la deflación probable y las precauciones que hay que tomar para que no produzca una catástrofe. La gravedad de una inflación, dice, no reside solamente en la deflación que prepara, que es grave, en el proceso económico, sino también en el alza del costo de producción, que impide o limita el comercio internacional. Estudia la influencia de la inflación en estos costos, estableciendo las participaciones que en ellos tienen el capital, el trabajo y el Estado: 22, 40 y 38 por ciento, respectivamente.

Expresa que la alta participación del Estado, no es utilizada con eficacia en la construcción de lo nacional. Añade que en ella hay que establecer prioridades: la de la vivienda y la de la adquisición de las maquinarias necesarias al aumento del rendimiento obrero y, por lo tanto, a la propia disminución de los costos.

Señala que la producción industrial chilena está amenazada por las características que está tomando la producción industrial en los grandes países capitalistas. No podremos, dice, competir con ellos si no establecemos zonas económicas en la América Latina, ya que, tanto o más importante que el equipo es, para la producción, el poder disponer de mercados. Estas zonas económicas son posibles de establecer, y ya de hecho, con el Perú, por ejemplo, el intercambio está adquiriendo una importancia tal como para representar un terreno fácil a su establecimiento.

Considera los factores que en Estados Unidos hacen pensar en que ya no van a subsistir en el mundo las deficiencias de producción, sino que todos los problemas económicos van a moverse alrededor de la técnica de la distribución.

En la participación del Estado en los precios de costo, los gastos de seguridad social representan un porcentaje no despreciable y tienen rendimiento bajo en cuanto a cubrir riesgos y a producir salud y bienestar.

Estudia las condiciones en que funcionan la previsión financiera y la previsión biológica en las diferentes Cajas. En conjunto sus entradas suben a $ 1.800.000.000 y representan, por tanto, el diez por ciento de la renta nacional, porcentaje que no es aprovechable como debiera serlo:

Analiza lo concerniente a la construcción de viviendas en relación con el capital de la Caja y a los compromisos que ésta tiene en materia de jubilaciones y pensiones de vejez.

La Conferencia Monetaria de Bretton Woods como símbolo de lo que se está preparando en orden a una unión internacional financiera para la postguerra, es analizada por el señor senador en cuanto a su función de mantener nuestra moneda estable, con el solo inconveniente, que anota, de amagar nuestra soberanía por la imposibilidad en que quedará el país de modificar a su antojo su cambio.

Indica las razones del confusionismo político existente en Chile y llama la atención sobre la importancia de establecer responsabilidades concretas respecto de hombres, funcionarios y partidos si se quiere mantener la democracia.

Señala las amenazas que se ciernen sobre el régimen democrático bajo la forma de participación de la corporación y de la técnica en el planteamiento de los problemas nacionales. El técnico, dice, puede resolver problemas, pero no puede plantearlos; éstos sólo pueden ser planteados por el instinto del pueblo, cuando logra ser interpretado por políticos con altura suficiente para traducirlos puramente.

El desquiciamiento de nuestra democracia, prosigue, es resultado de la unión subterránea, salvo excepciones honrosas entre grupos importantes de la Izquierda política y otros tantos de la Derecha económica, a espaldas del país.

Opina que la nación no podrá ser salvada sino por la síntesis creadora de los afanes de la Derecha política dándole la mano a la Izquierda social, en una tentativa de interpretar los intereses permanentes del país. En su concepto, las fórmulas que se han escogido para traducir las aspiraciones nacionales no corresponden a las exigencias íntimas del pueblo.

El señor Contreras Labarca, al plantear una política de unión nacional, ha hecho una tentativa honrada de acercar la política a un plano en que la democracia pueda realizar algo. Esa política se define en las características de lo que podría ser una política de unión nacional. Hace un llamado a la conciencia del parlamento para hacer una revisión de todos los postulados en que los distintos Partidos basan su acción.

ACUERDO PARA CELEBRAR SESION SECRETA

Se acuerda celebrar sesión secreta el próximo jueves de 16 a 19 horas, para oír nuevamente al señor Ministro de Relaciones Exteriores.

CAJA DE SEGURO OBLIGATORIO DE PISCO ELQUI.— PETICION DE OFICIO.

A pedido del señor TORRES, se acuerda oficiar al señor Ministro de Salubridad, pidiéndole que acoja la presentación de los vecinos de Pisco Elqui, para mejorar el servicio de la Caja de Seguro Obligatorio de esa localidad, y evite la supresión de la plaza de Practicante de la Posta de ese punto.

ASPIRANTES A CONTADORES DE LA FUERZA AEREA. PREFERENCIA

Se aprueba una indicación del señor MARTINEZ (don Carlos A.) para incluir en Fácil Despacho de mañana, un proyecto sobre esta materia.

EMPRESTITOS A LAS MUNICIPALIDADES DE VILLARRICA Y LONQUIMAY.— PREFERENCIA.

A pedido del señor ORTEGA se acuerda incluir en Fácil Despacho, dos proyectos sobre la materia.

MODIFICACION DEL CODIGO DE JUSTICIA MILITAR EN RELACION CON LOS TRIBUNALES DE LA FUERZA AEREA.

Se aprueban las modificaciones introducidas por la Cámara de Diputados en un proyecto sobre la materia.

PROYECTO QUE RESTABLECE LA COMUNA DE PUCHUNCAVI

El proyecto, en sus partes principales, modifica los límites de la comuna de Quintero, restablece la comuna Subdelegación de Puchuncaví, con los distritos de Melosillas, Pucalán, Placilla de Puchuncaví, La Laguna, La Canela, San Antonio y Campiche y autoriza al Presidente de la República para designar una Junta de Vecinos que administrará la comuna hasta que se efectúen los comicios generales municipales.

—Se aprueba el proyecto.

—Se levantó la sesión.

SESION 47.a ESPECIAL SECRETA, EN MARTES 29 DE AGOSTO DE 1944

(De 19 a 20 horas)

PRESIDENCIA DEL SR. URREJOLA (DON JOSE FRANCISCO)

(VERSION OFICIAL EXTRACTADA)

Asistieron los señores senadores: Azócar, Barrueto, Bravo, Contreras, Correa, Errázuriz, Estay, Grove (don Hugo), Guzmán (don Eleodoro E.), Jirón, Lira, Martínez (don Carlos), Maza, Moller, Muñoz, Ortega, Ossa, Del Pino, Prieto, Rivera, Torres y Walker.

CUENTA

Se dió cuenta:

1.— De cuarenta informes de Comisiones:

Treinta y nueve de la Comisión de Solicitudes Particulares, recaídos en los siguientes negocios, sobre concesión de diversos beneficios a las personas que se indican:

Tobías Azócar Silva;
Carlos Arce Meza;
Humberto Castro Nordenflicht;
José Arancibia Santibáñez;
Eugenia Rosales Larraín;
Guillermo Saavedra Varas;
Ramón Mellafe Román;
Ida Montandón vda. de Pasche;
María Luisa Cabezas Cornejo;
Marthe Rose Moriamez Villalón;
Violeta Astorga Solar;
Roberto Martínez Martínez;
Emilia Rodríguez Macías;
Gertrudis Pizarro Fernández;
Pabla Olate Alarcón;
Emilia Elvira Acevedo Maldonado;
Constanza y Ester Agüero Herboso;
Rubén Oyarzún Gallegos;
Angela Fuentealba Lozano;
Francisco Javier Cerda Sepúlveda;
Ismael García Huidobro Pérez;
Luis Moncada Hinojosa;
Rosa Aguirre vda. de Pérez;
Eugenia Pérez Aguirre;
René Pérez Aguirre;
Juan Manuel Toro Gutiérrez;
María Pezoa Rojas vda. de Duarte e hijos;
Carlos Bravo Valdivieso;
Manuel Araya Vargas;
Sara Julia Zúñiga vda. de Barrios;
Genoveva Pacheco vda. de Pinto;
Celia López vda. de Roach;
María Pérez Guerrero;
Ester Pacheco de Naranjo;
Ana Lyon vda. de Alamos;
Miguel Silva Cuadra;
Adolfo Silva Honorato;
Carlos Da Silva;
Zacarías Parra Saavedra;
Vicenta Pavletich vda. de Hidalgo;
Clarisa García Mandujano;
Sara Varela vda. de Marín e hijos menores;

Uno de la Comisión de Gobierno recaído en el proyecto de ley de la Honorable Cámara de Diputados, sobre autorización para vender en subasta pública un predio fiscal en la comuna de La Estrella.

Quedan para tabla.

2.— De una solicitud de doña Elvira Fuenzalida vda. de Mackay, en que solicita pensión de gracia.

Pasa a la Comisión de Solicitudes Particulares.

SESION SECRETA

Se constituyó la Sala en sesión secreta, a las 19 horas.

—Se adoptó resolución sobre los proyectos relacionados con las siguientes personas:

Ernestina y María Delia Muñoz Fuentealba, José Berestesky D., Hortensia Plaza F. viuda de Gatica Martínez, Mercedes Bravo v. de Rencoret, Ramiro Segura Cárter, Ana Luisa Valladares Gutiérrez v. de Valladares, Esterlina Cid, Emilio Infante Reyes, Antenor Echanez Sánchez, Erasmo Zamora Zamora, Ernesto Sandoval Fuentealba, Lidia Sazié v. de Pérez, Luis Felipe Gómez Briceño, Ernesto Cádiz Vargas, Alfredo Sandoval Valdebenito, Gustavo Luco Rojas, Delia Solar de Bascuñán Cruz, Encarnación Guzmán Guzmán, Corina Rebolledo Castillo, Julia Góngora Morán de Mujica, Cristina Góngora Morán de Serveau, Elia Góngora Morán, Ana Fitz-Henry de Donoso, Ana Donoso Fitz-Henry, Gilberto Llanos Valenzuela, Carmen Godoy v. de Urzúa, Evangelina Martínez de González, Palmira Bustillos de Gutiérrez, Carlos Abba Antonietti y Amira Corvera de Olivares.

—Se levantó la sesión a las 20 horas 30 minutos.

JUAN ECHEVERRIA VIAL,
Jefe de la Redacción.

CONFERENCIA EN EL GRUPO GUIA RADICAL DON JERONIMO MENDEZ

Hoy, a las 18 horas el funcionario de Sanidad, don Tito Drogueli C., dará una charla sobre el "Problema de la Habitación Popular Salubre", en el salón de la Asamblea Radical de Santiago, Teatinos 260.

El Grupo Guía invita en forma especial a esta conferencia a las Sociedades del Frente de la Vivienda y a los obreros en general.

La entrada es libre.

EL SENADO CELEBRARA EN EL DIA DE HOY DOS SESIONES ESPECIALES

Dos sesiones especiales celebrará en el día de hoy el Senado.

La primera tendrá lugar de 11 a 13 horas, a fin de ocuparse del proyecto de mejoramiento de los empleados de Notarías, Conservadores de Bienes Raíces, Comercio y Minas y Archivos Judiciales; la segunda se efectuará de 15 a 16 horas y estará destinada a ocuparse de los mensajes pendientes sobre ascensos a miembros de las Fuerzas Armadas.

SENADOR ELECTO DON ARTURO ALESSANDRI REGRESO AYER

EN LA ESTACION ALAMEDA FUE RECIBIDO POR DIRIGENTES DE LOS PARTIDOS DE DERECHA Y POR UN NUMEROSO PUBLICO

En la tarde de ayer, a las 18.25 horas, regresó de la zona electoral el candidato electo a senador por las provincias de Curicó, Talca, Linares y Maule, señor Arturo Alessandri Palma, acompañado de los miembros de su comitiva política.

En la Estación Alameda fué esperado por los dirigentes de los partidos Conservador, Liberal y Falange Nacional, parlamentarios de estas colectividades políticas, amigos personales, admiradores y un numeroso público.

A pesar de la lluvia torrencial que caía en los momentos de su llegada, el candidato triunfante por la sexta circunscripción, fué objeto de reiteradas demostraciones de simpatía de parte de centenares de personas que se encontraban dentro y fuera del recinto de la Estación Alameda.

El señor Alessandri Palma agradeció en forma cordial estas demostraciones de simpatía.

Posteriormente, recibió en su residencia de la calle Central 56, la visita de los jefes y parlamentarios de los partidos que patrocinaron su candidatura y a algunos periodistas, con quienes departió sobre la jornada cívica desarrollada el domingo último en las provincias que forman la sexta circunscripción electoral.

PARTIDO DEMOCRATICO

PRE CANDIDATURA CARDENAS. — El comité central pro reelección del diputado señor Pedro Cárdenas, cita a reunión de sus miembros, dirigentes y delegados de centros adheridos, para el próximo sábado, a las 19 horas, en Puente 662.

ASAMBLEA SINDICAL.— El Frente Sindical del Partido Democrático prepara la asamblea de carácter social-económico del próximo domingo, a las 10 h. as, en Santo Domingo 1277. Por medio de las agrupaciones y centros se ha convocado a todos los miembros del Partido.

Tanto el Consejo Directivo como las comisiones informativas de puntos del temario, se reunirán mañana jueves, a las 21 horas.

EL SENADO APROBO EL PROYECTO QUE PROHIBE LA REVENTA DE BILLETES DE LOS SORTEOS DE BENEFICENCIA

SE IMPONDRAN SEVERAS SANCIONES A LOS ESPECULADORES CON BOLETOS DE LA LOTERIA DE CONCEPCION O DE LA POLLA.—OTROS ASUNTOS TRATADOS AYER

El Senado trató en su sesión ordinaria celebrada ayer, de 16 a 19 horas, de las siguientes materias:

FACIL DESPACHO. — Fué aprobado el proyecto por el cual se condona un préstamo concedido por la Corporación de Auxilio, al Cuerpo de Bomberos de La Serena.

SANCIONES A ESPECULADORES EN LA VENTA DE BILLETES DE LOTERIAS. — Fué aprobado el proyecto que prohibe la venta de enteros o fracción de billetes de la Lotería de Concepción o de la Polla de Beneficencia, a un precio superior al impreso. El mismo proyecto establece que la infracción, será sancionada con multas de 50 a 1,000 pesos, la que se podrá duplicar en casos de reincidencia.

AUTORIZACION PARA AUSENTARSE DEL PAIS. — Fué concedida al señor Carlos Haverbeck, la autorización para ausentarse del país por más de treinta días.

SUPRESION DEL FERIADO LEGAL. — Se acuerda el trámite de simple urgencia al proyecto por el cual se suprime el feriado legal del día 20 de septiembre próximo.

CREACION DE LA CORPORACION DE TRANSPORTE COLECTIVO. — Se acuerda votar al comienzo de la segunda hora de la sesión de hoy, el proyecto que crea la Corporación de Transporte Colectivo, mediante la adquisición de todos los bienes de la Compañía de Tracción Eléctrica.

ASPIRANTES A CONTADORES DE LA FUERZA AEREA. — Se acuerda incluir en Fácil Despacho en la sesión de hoy, el proyecto sobre aspirantes a contadores de la Fuerza Aérea.

ADMINISTRACION DE JUSTICIA EN LA FUERZA AEREA. — Se aprueban las modificaciones introducidas por la Cámara al proyecto sobre administración de justicia en la Fuerza Aérea, en el sentido de agregar un representante de esta rama militar en la Corte Marcial.

REALIDAD ECONOMICA DEL PAIS. — El senador conservador señor Eduardo Cruz Coke, da lectura a un interesante y extenso discurso en el cual se refiere a la actual situación económica de nuestro país, a sus problemas y a la solución que debe dársele. Se refiere en seguida a la posición económica de Chile en la postguerra y a la conveniencia de reafirmar el concepto de unión nacional para conseguir la restauración económica y social de nuestro país.

Equipajes y encomiendas despachados contra reembolsos por Ferrocarril y que han sido devueltos.

ALAMEDA

NOMBRE	REMITENTE	CONSIGNATARIO
Talca	H. Bernhard	R. Donoso
Rancagua	A. Ceruzzi y Cía.	J. A. Godov
Santa Cruz	Eduardo Hortal	G. Benavides
Rancagua	Costoya y Cía.	C. Menares
La Unión	Gath y Chaves Ltda.	O. Figueroa
Paillaco	Gath y Chaves Ltda.	C. de Sanlodre
Cauquenes	Rubén Soumastre S.	C. Veloso
Puerto Varas	Julio Hamel	L. Rogel
Paillaco	Villasante, Arana Hnos.	N. Urrutia
Marchigüe	Yodat Abud	M. Huerta
Rancagua	Vestex S. A.	A. Giglio
Toco	Manufacturas Bata	Astucillo
Osorno	Luis Vanni y Hnos.	A. Uribe
Nancagua	Alejandro de la Guarda	L. Fuentes
Yumbel	Costoya y Cía.	E. de Otárola
Crucero	Rubén Soumastre S.	J. Villanueva
Crucero	Anyel Hortal	Lucila Salazar
Freire	Villasante, Arana Hnos.	R. Figueroa
Purén	Odeón Soc. Ltda.	A. Carrasco
Curacautín	Casa Arroyo	J. Zabala
Angol	Manuel Molina C.	M. Cortéz
Concepción	Cherniavsky e Hijos	C. Garay
San Fernando	Rubén Soumastre S.	C. Morales
San Vicente	Rubén Soumastre S.	S. Correa
Talca (2)	Ayustín Bello C.	F. Díaz
Salado	Genaro del Río	E. Rivera
Inca de Oro	Pedro Giménez	R. Rojas
Curacautín	Instituto del Inquilino	Saavedra
El Jardín	Instituto del Inquilino (3)	Puralef y Catrilef
Cunco	Instituto del Inquilino	J. Leiva
Concepción	Davis y Cía.	C. Muñoz
Concepción	Casa Muza	Allen
Concepción	Casa Muza	H. Sanhueza
Los Alamos	Soc. Nac. de Avricultura	M. González
Valdivia	E. Danzinger	C. Mardones
Lebu	Laboratorio Chile	G. Maldonado
Valdivia	Luis Vanni A.	Krankoff
Coquimbo	A. Montero y Cía.	C. Peña
Concepción	Cherniavsky e Hijos	C. Garay
Talca	Augusto Bello (5)	Vidal y Díaz
Talca	Gath y Chaves	J. Beltía
Melipilla	Gath y Chaves	E. Milla
Nueva Imperial	Gath y Chaves	F. Miranda
Rancagua	Ramón Herrera	S. Marín
Rancagua	Santiago Burgos	Ovelly

MAPOCHO

NOMBRE	REMITENTE	CONSIGNATARIO
Ovalle	Zacarías Geni e Hijos	P. Alfaro
Ovalle	Gath y Chaves Ltda.	M. de Pizarro
Chañaral	Gath y Chaves Ltda.	S. de Cortéz
Huasco	Gath y Chaves Ltda.	B. La Rosa
Inca de Oro	Gath y Chaves Ltda.	I. Portilla
Ovalle	Jacobo Borizon	H. de Salinas
Ñiquén	P. ga Hnos.	P. Araya
Purranque	Puga Hnos.	A. Soto
Puerto	Fernando Elsholtz	E. Pérez
Domeyko	Calzados Ritmo	M. de Joe
Juntas	Casa Zamorano y Caperán	Z. de Veas
Domeyko	Adolfo Cossio	R. Reinoso
Viña del Mar	E. Bustos y Cía.	L. Riveros
Viña del Mar	Exportaciones Eximar	R. Sánchez
Talagante	Suda y Cía. Ltda.	A. Seffa
Cauquenes	Nicolás Manzur	Gómez y Verdugo
Puerto Varas	Carlos Cesarman	G. López
Salado	Casa Muzzio	E. Morgado
Salamanca	Soc. Nac. de Agricultura	R. Gonzáles
Andacollo	Armando Moya	B. Honores
Inca de Oro	Antonio Richart	M. Araya
Salamanca	Eduardo Hortal	M. de Rojas
Barón	Andraca y Torres	D. Cano
Barón	Teodoro Van de Wyngard	C. Madrid
Baquedano	Casa Arroyo	F. Pérez
Potrerillos	Casado Hnos.	L. Morales
Potrerillos	Casado y Cresfo	G. Rojas
Viña del Mar	Eduardo Hortal	Y. Farías
Puerto (2)	Kodak Chilena Ltda.	A. Santana
Inca de Oro	Lértora Hnos.	L. Rivera
Inca de Oro	Villasante Arana Hnos.	J. de Villarroel
Inca de Oro	Corp. de Radios de Chile (2)	Reyes y Rivera
Copiapó	Corp. de Radios de Chile (2)	J. Kuhnoco
Osorno	Raúl Brito	A. Gajardo
San Vicente	Figueroa y Vargas	A. Astraín
Concepción	Cía. General de Anilinas	L. A. Cuevas
Copiapó	T. Van de Wyngard	V. Vicuña
Copiapó	K. J. Brauner	A. de Signan

CARGA A ALAMEDA

NOMBRE	REMITENTE	CONSIGNATARIO
Colina	Luis Vial	V. Villalón
Los Lagos	Salomón Sack	C. Montoya

SAN DIEGO

NOMBRE	REMITENTE	CONSIGNATARIO
Curicó	Silvio Caiozzi	J. Sepúlveda
San Antonio	Silvio Caiozzi	R. Pashed
Requegua	Severino Pazos	E. Olea
Calera	H. Ortúzar	M. Rojas
Ovalle	B. Montecinos	E. A. de Herschmann
Vallenar	González e Hijos	D. Oleda

CONSEJO EJECUTIVO PROVINCIAL RADICAL

La comisión electoral recibió ayer el escrutinio de la elección complementaria de vocal del Consejo efectuada el domingo último en la asamblea de Lo Espejo, por acuerdo del Supremo Tribunal y del Consejo Ejecutivo Nacional.

El resultado de la votación fué: por don Armando Rojas Richard, 37 votos; por don Hernán Pinto, 2 votos; por la señora Escilda Greve, 1 voto.

Con este resultado quedan confirmados como vocales definitivos los señores: Carlos Laso Torrea, Lautaro Van De Wingard, Armando Rojas Richard, Luis Tapia Rodríguez, señora Escilda Greve de Pinto y Hernán Pinto.

MEJORIA EXPERIMENTO EL SR. EUARDO PAVEZ HERIDO EN UN TRANVIA

Algunos diarios dieron una información errada, en el sentido de que el señor Eduardo Pávez Suzarte, que fué agredido en la noche del sábado último en un tranvía de la línea 36, por el ciudadano Eduardo Alberto Calvo Ascui, había muerto a consecuencia de las heridas recibidas. Podemos informar que el señor Pávez fué sometido a una operación quirúrgica por el doctor señor Cabrera de la Posta Central de la Asistencia Pública y hasta anoche había experimentado una apreciable mejoría.

El señor Pávez se encuentra hospitalizado en el pensionado de la Posta Central, Pieza N.o 5.

AVISOS ECONOMICOS CLASIFICADOS

REMATE JUDICIAL: EL 14 DE SEPtiembre de 1944, a las quince horas, saldrán a remate ante el Primer Juzgado Civil de Mayor Cuantía de Santiago, los sitios que a continuación se individualizan, ubicados en la comuna de Ñuñoa de este Departamento, en la Población Oriente, por los mínimums que también se indican: Manzana N.o 5. Sitios 4 y 5 Rol 3449. Mínimum: $ 10.466. Estos sitios tienen los siguientes deslindes: Sitio 4: Norte, Avenida General Las Heras; Sur: sitio 18; Oriente, sitio 5, y Poniente sitio 3. Sitio 5: Norte, Avenida General Las Heras; Sur, sitio 19; Oriente, sitio 6, y Poniente, sitio 4.— Manzana 15: Sitios 4 y 5 Rol 7672. Mínimum: $ 5.866. Sitios 9, 10, 11 y 12 Rol 7675. Mínimum: $ 29.800. Sitios 14 y 15. Rol 3515. Mínimum: $ 5.600. Sitios 21 y 22. Rol 7690. Mínimum: $ 4.800. Estos sitios tienen los siguientes deslindes: Sitios 4 y 5, forman parte del lote 3, 4, 5, 6 que deslindan en conjunto: Norte, sitio 2; Sur, sitio 7; Oriente, sitios 16, 17, 18 y 19, y Poniente, camino Lo Hermida. Los sitios 9, 10, 11 y 12 deslindan en conjunto: Norte, sitio 8; Sur, sitio 13; Oriente, sitios 22, 23, 24 y 25, y Poniente, el camino Lo Hermida. Sitios 14 y 15 que deslindan en conjunto: Norte, Avenida Los Guindos; Sur, sitio 16; Oriente, Avenida Ecuador, y Poniente sitios 1 y 2. Sitios 21 y 22 que forman parte del lote 20, 21 y 22 que deslindan en conjunto: Norte, sitio 19; Sur, sitio 23; Oriente, Avenida Ecuador, y Poniente sitios 7, 8 y 9.— Manzana 18: Sitios 123, 124 y 125 Rol 3507. Mínimum: $ 8.732. Sitios N.o 128 y 129 Rol 3505 Mínimum: $ 5.466. Sitios 142, 143, 144, 145, 146, 147, 148, 149 y 150 Rol 7736. Mínimum: $ 31.466. Sitio 159 Rol 3526. Mínimum: $ 4.332. Sitio 161 Rol 3528. Mínimum $ 2.732. Sitios 164 y 165 Rol 3531. Mínimum: $ 5.600. Estos sitios tienen los siguientes deslindes: Sitios 123, 124 y 125 deslindan en conjunto: Norte, Avenida Los Guindos; Sur, parte del sitio 41; al Oriente, sitio 126; Poniente, calle sin nombre. Sitios 128 y 129 que deslindan en conjunto: Norte Avenida Los Guindos; Sur, parte del sitio 46; Oriente, sitio 130 y Poniente, sitio 127; Sitios 142, 143, 144 y 145 que deslindan en conjunto: Norte sitio 141; Sur, sitios 159, 160, 161 y 162; Oriente, sitios 147, 148, 149 y 150 y Poniente, calle sin nombre. Sitios 146, 147, 148, 149 y 150 que deslindan en conjunto: Norte, sitios 127, 128, 129 y 130; Sur sitios 163, 164, 165 y 166; al Oriente, Avenida General San Martín, y Poniente, sitios 141, 142, 143, 144 y 145. Sitio 159: Norte, parte sitio 154; Sur, Avenida General Baquedano; al Oriente, sitio 160 y Poniente, calle sin nombre. Sitio 161, deslinda: Norte parte sitio 145; Sur Avenida General Baquedano; Oriente, sitio 162; Poniente, sitio 160. Sitios 164 y 165 que deslindan en conjunto: Norte, parte del sitio 150; Sur, Avenida General Baquedano; Oriente, sitio 166 y Poniente sitio 163.— Manzana 19: Sitio 185 Rol 3593. Mínimum $ 2.400. Sitios 219 y 220 Rol N.o 3535. Mínimum: $ 5.066. Sitios 222 y 223 Rol 3537. Mínimum: $ 6.332. Sitios 244 y 245. Rol 3498. mínimum: $ 5.066. Sitios 249 y 250. Rol 3495. Mínimum: $ 4.332. Estos sitios deslindan: Sitio 185: Norte, Avenida Los Guindos; Sur, sitio 192; Oriente, sitios 186 y 187 y Poniente, sitio 184. Sitios 219 y 220 deslindan en conjunto: Norte, parte de los sitios 229 y 224; Sur, Avenida General Baquedano; Oriente, sitio 221, y Poniente sitio 218. Sitios 222 y 223 que deslinden en conjunto: Norte, parte sitio 224; Sur, Avenida General Baquedano; Oriente, Avenida Montevideo, y Poniente, sitio 221. Sitios 244 y 245 que deslindan en conjunto: Norte Avenida Los Guindos; Sur, parte del sitio 203; Oriente, sitio 246, y Poniente, sitio 243. Sitios 249 y 250, que deslindan en conjunto: Norte, Avenida Los Guindos; Sur sitio 228; Oriente, Avenida Montevideo y Poniente, sitio 248.— Manzana N.o 21: Sitio 64 Rol 3564. Mínimum: $ 3.000. Sitio 70. Rol 3559. Mínimum: $ 3.466. Estos sitios deslindan: Sitio 64: Norte, Avenida General Baquedano; Sur Avenida Pablo Dell'Orto; Oriente, sitio 65, y Poniente, Avenida Ecuador. Sitio 70: al Norte, Avenida General Baquedano; al Sur, Avenida Pablo Dell'Orto; al Oriente sitio 71, y Poniente, sitio 67.— Manzana 22: Sitios 107 y 108. Rol 3556. Mínimum: $ 6.332. Estos sitios deslindan en conjunto: al Norte. Avenida General Baquedano; al Sur, Avenida Pablo Dell'Orto; Oriente, sitio 109, y Poniente, sitio 106.— Manzana 23: Sitios 177 y 178. Rol 3547. Mínimum: $ 6.332. Sitios 182 y 183. Rol 3545. Mínimum: $ 8.666. Estos sitios deslindan. Sitios 177 y 178 que deslindan en conjunto: Norte Avenida General Baquedano; Sur, Avenida Pablo Dell'Orto; al Oriente, Sitio 179 y Poniente, sitio 176. Sitios 182 y 183 que deslindan en conjunto: Norte, Av. General Baquedano; Sur Avenida Pablo Dell'Orto; al Oriente, Avenida General San Martín, y Poniente, sitio 181.— Manzana 24: Sitios 201 y 202. Rol 3540. Mínimum: $ 6.866. Estos sitios deslindan en conjunto: Norte, Avenida General Baquedano; Sur Avenida Pablo Dell'Orto; Oriente, sitio 203, y Poniente, sitio 200.— El precio de la subasta se pagará al contado. El pago de las contribuciones, pavimentación, agua luz y demás, serán de cargo del subastador, como también los gastos de escritura y demás para entrar en posesión de los sitios subastados. Todo interesado en hacer posturas, deberá acompañar boleta o dinero efectivo por el diez por ciento del mínimum. Más bases y antecedentes en la secretaría del Juzgado: Expediente N.o 30759, caratulado "Banco de Chile con Roberto Arriagada, ejecutivo". — Arturo Puelma, secretario. 1º Set.

ANTE SEGUNDO JUZGADO CIVIL, juicio 98953, presentóse Víctor César Méndez Rodríguez, obrero, Bandera 669, demandando nulidad de matrimonio contra Raquel Fuentes Verdejo labores, residencia difícil determinar, haberse celebrado Oficial Civil incompetente, falta domicilio y residencia cónyuges fecha de su celebración. Juzgado confirió traslado y ordenó fijar domicilio urbano. 31 Agt.

5.o JUZGADO CIVIL, CONCEDIO posesión efectiva herencia testada de Julia Rosa Leiva a Ignacio Gajardo Leiva.— Secretario. 31 Agt.

QUIEBRA MANUEL HUMBERTO Bobadilla Guerra. Primer Juzgado Civil. Por resolución de 26 de agosto de 1944, fijóse como fecha cesación pagos fallido el 16 de julio de 1943.— El Secretario. 1º Set.

MEMORANDUM DE "LA NACION"

TURNO DE BOTICAS

Del 26 de agosto al 2 de septiembre:

Puente, Ramírez y Cía., Puente 615; Adriazola, N. Adriazola, San Pablo 1701; Gómez H. Gómez, Catedral 2201; La Torre, L. Castro, B. O'Higgins 3347; Merced, M. García, Merced 388; Matucana, M. Michelow, Matucana 830; San Martín, A. Flores A. Varas 301; Araya, J. Araya, Carrascal 4589; Bulnes, L. Espinoza, Borgoño 311 (Población Bulnes); Santa Laura, M. Kris, Santa Laura 1183; La Paz, H. Sánchez La Paz 401; Arlegui N.o 2, O. Arlegui, Vivaceta 1856; Oehrens, A. Oehrens, Independencia 3129; El Salto, G. Vergara Recoleta 1307; Sagués, B. Sagués, Gran Avenida 2730; Gran Avenida, Schwasberg y Cía., Gran Avenida 5693; San Lázaro Celis y Cía., Vergara 397; González, V. González, Carmen 1439; La República, S. Martí, San Diego 1796; Veas J. Veas, San Ignacio 702; San Luis, A. Saavedra, Blanco Encalada 2199; Friedmann, S. Friedmann, Santa Rosa 1896; Andes. P. Villalón, Gran Avenida 9065; San Diego, C. Troncoso, San Diego 889; 10 de Julio B. Kraisel, Portugal 898; El Mercurio, Linetzki y Cía., San Diego 301; Slava, P. Vuskovic, Avenida Ossa 13 (Los Guindos); Juana de Arco A. Pizarro, Avenida Irarrázaval 3411; San Crescente, S. Bulet, Avenida Italia 1501; Oriente, L. Soza, Avenida Bilbao 2415; Bilbao, C. Abusleme, Avenida Bilbao 1299; Las Condes, F. García, Av. I. Goyenechea 26 (El Golf); Manuel Montt, D. Cristi, Avenida Manuel Montt 26; Baquedano, Marticorena y Cía. Vicuña Mackenna 2.

AGOSTO

30

MIERCOLES

SANTOS DE HOY
Rosa de Lima

SANTOS DE MAÑANA
Ramón

BOLETIN DEL TIEMPO

(Redactado a las 20 horas del día 28 de agosto de 1944)

El mal tiempo que afectaba la región Sur del país se extendió hacia el norte, alcanzando las precipitaciones hasta la provincia de Santiago. En la cordillera hubo nevada.

APRECIACION GENERAL

Continuará el tiempo alterado desde la zona Central al sur con tendencia a mejorar en las próximas 24 horas.

Zona Norte: Bueno. Nublados parciales. Vientos del Sur y Suroeste.

Zona Central: Tiempo alterado. Lluvias y chubascos. Vientos del Noroeste y Oeste. Tendencia a declinar.

Cordillera Central: Nevada.

Zona Sur: Lluvias y chubascos. Vientos del Norte y Noroeste.

Guafo a Evangelistas: Lluvias y chubascos. Vientos del Noroeste y Oeste.

Punta Arenas: Variable.

INFORMACIONES DE SANTIAGO

TEMPERATURA DEL AIRE (día 29).— Máxima: 7.4º C. a las 17 horas; Mínima: 2.0º C. a las 3.50 horas.

HUMEDAD RELATIVA DEL AIRE (día 29).— Máxima: 94 o|o a las 17 horas; Mínima: 70 o|o a las 11.50 horas.

LLAMADOS DE URGENCIA

Asistencia Pública, San Francisco 80 teléfono 68191; Posta N.o 2 de la Asistencia Pública, Maule esquina de Chiloé, teléfono N.o 85408; Posta N.o 3 de la Asistencia, Chacabuco esquina de Compañía, teléfono N.o 83838; Asistencia Pública Ñuñoa Villagra esquina de Irarrázaval N.o 1017, teléfono N.o 61548; Asistencia Pública de Providencia, Manuel Montt N.o 803, teléfono 29053; Prefectura de Carabineros, Moneda esquina de Morandé teléfono 60151; Bombas 61171

CRUZ ROJA DE LAS MUJERES DE CHILE

Independencia 339

Atenciones gratuitas para indigentes:

Policlínica: Curaciones y cirugía menor e inyecciones diariamente de 14 a 16 horas.

Dentística: Niños, lunes y miércoles de 9 a 11 horas.

Adultos: jueves de 9 a 11 horas.

Pediatría (Atención de niños): sábados de 14 a 16 horas.

Luz Ultravioleta, diariamente de 14 a 16 horas.

SOL (día 30).— Salida: a las 7.03 horas; Puesta: a las 18.24 horas.

LUNA (día 30).— Salida: a las 14.56 horas; Puesta: a las 5.23 horas: Fase: Luna Llena el día 2 de septiembre.

AGUA CAIDA: Durante la última lluvia hasta las 19 horas de hoy 3.1 mm.; Hasta la fecha del presente año, 447.6 mm.; Hasta igual fecha del año 1943, 152.5 mm.: Hasta igual fecha del año normal, 299.5 mm.

OFICINA METEOROLOGICA DE CHILE
Ministerio de Defensa Nacional

5.o JUZGADO CIVIL, CONCEDESE a Javier, Luis, Carmen y María Lagarrigue Arlegui, posesión efectiva de don Javier Lagarrigue Rengifo sin perjuicio derechos cónyuge, doña Carmela Arlegui García Huidobro. 1º Set.

5.o JUZGADO CIVIL, CONCEDIO posesión efectiva herencia intestada de Pedro Galté Imbert a Elisa Garretón v. de Galté.— Secretario. 1º Set.

CUARTO JUZGADO CIVIL, CONCEDIÓ posesión efectiva herencia de don Luis Alberto Brown Bucarelli a doña Amelia Bucarelli viuda de Brown. 1º Set.

5.o JUZGADO CIVIL, CONCEDIO posesión efectiva herencia testada de Juan Gantes Fernández a Arturo, Ramón Oscar, Raúl y Consuelo Gantes Arestizábal, sin perjuicio derechos cónyuge sobreviviente.— Secretario. 1º Set.

5.o JUZGADO CIVIL CONCEDIO posesión efectiva herencia intestada de Jorge Fernández Bisquertt a Juana Bisquertt v. de Fernández. — Secretario 1º Set.

APERTURA DE SUCESION, SE ENcuentra abierta la sucesión de doña Olga Herrera viuda de Galecio, en el domicilio del Albacea, calle Huérfanos 1460. 3 A. Cito a los acreedores para hacer pago de sus créditos.— Alejo Sagredo. 1º Set.

BOMBAS

4EME. COMPAGNIE DE POMPIERS. Réunion Extraordinaire de Compagnie Mardi 29, courant à 19.30 heures. Admission de volontaires. Nomination de volontaire honoraire.— Loi 6935 Caisse des volontaires.— Le Secrétaire. 30 Agt.

CUERPO DE BOMBEROS DE QUINta Normal 2.a Cía. Zapadores "Luis Dittman". De orden del señor Director, cítase en carácter de obligatorio a reunión para hoy a las 21 horas, con el objeto de tratar lo siguiente: Admisión de nuevos voluntarios y asuntos de importancia. La asistencia es obligatoria.— El Secretario. 30 Agt.

CUERPO DE BOMBEROS DE QUINta Normal. De orden superior, cito a los miembros del H. Directorio General para el jueves 31 del presente, a las 19 horas, en Augusto Matte 28. Asuntos de urgencia. 31 Agt.

FARMACIA de TURNO
permanente hasta la una de la madrugada
Andrade
DELICIAS 2902 Telef. 92340

Recepción.-

A [illegible] que con motivo de su [illegible] onomástico ofreció a sus relaciones sociales la señora Blanca Gana de Gana, asistieron, entre otras, las siguientes personas:

Señoras María García Huidobro de Castro y Julia Balmaceda de Saavedra; señor Miguel Gutiérrez Ureta y señora Cristina Santelices de Gutiérrez, señor Sergio Undurraga Ossa y señora Julia Saavedra de Undurraga, doctor Luis Calvo Nieto, señora Juanita Gana de Calvo y su hijo Luis; doctor Enrique Onetto, señora Elena Bachler de Onetto y su hijo Enrique; señora Lazcano de Jara y su hijo Alejandro; señorita Pitti Onfray, señor Mario Correa Fuenzalida y señora Consuelo Saavedra de Correa; señor Enrique Vergara Robles y señora Olga Villalobos de Vergara; señoritas María y Rebeca Matte Urrejola, señorita Raquel Undurraga Villegas, señor Jorge Cruz y señora María Sánchez de Cruz, señor Daniel Santelices y señora Inés Vial de Santelices, señor Luis Gana Orrego, señor Emilio Santelices y señora Moreira de Santelices, señor Iván de Barca y señora Rosa Gana de De Barca, señor Hernán Santelices y señora Cristina Larraín de Santelices, señora María Isabel Cuadra de Garcés e hijos Ximena, Sylvia y Humberto; señor Emilio Gana Hormazábal, señora Sara Echaiz de Sánchez, señora Eugenia Santelices de Morere y familia, señor Augusto Gana Herrera, señora Fresia Ehlers de Gana e hijos Augusto, Mario y Gabriela; señor Isauro Santelices, señor Enrique Alliende Gana y señora Blanca de la Cuadra de Alliende Gana, Sr. Joaquín Pérez Cañas y Sra. Elena de la Cuadra de Pérez, señorita Emma Jarpa Gana, señor Luis Jarpa Gana, señor Olegario Lazo y señora Sara Jarpa de Lazo, señora Lidia Castro de Novoa e hijas, señora María Castillo de Moreira, señor Miguel Moreira Castillo y señora, señor Julio Palma, señor Carlos Baeza Yáva, señor Carlos Alcalde y señora Estrella Baeza de Alcalde, señor Alfredo O'Ryan Samaniego, señora Elena Martínez de O'Ryan y su hijo Hernán; señorita María Martínez, señor Carlos Zamorano Berardi, señor Gustavo Gana Concha y señora Leonor Méndez de Gana, señor Marcos Rodríguez Barceló y señora María Gana de Rodríguez, señor Alberto Gana Méndez, señor Carlos Tapia Fernández y señora, Inés Illanes de Tapia, señor Vital Martínez y señora Zulema Baeza de Martínez, señor Marcelo Román y señora Olivia Baeza de Román, señor Hernán Ossandón y señora María Gana de Ossandón, señor Aníbal Urrutia y señora Elena Vial de Urrutia, señor Senén Alvarez de la Rivera, señor Abel Saavedra Varas, señor Joaquín Fernández Sarratea y señora Marta Ramírez de Fernández, señor Luis Consiglieri, señor Ernesto Bruner Prieto y señora Elena Varas de Bruner, señorita Rosa Saavedra Viollier, señor Sergio Saavedra Viollier, señor Jorge Guerra y familia, señorita Teresa Larraín Gana, señor Leopoldo Castro García Huidobro, señor Alfonso Castro García Huidobro, señora Teresa Illanes, señor Luis Barros Torres, señora Teresa Valdovinos de Barros e hijos Luis y María Teresa; señor Hernán Garcés Silva, señor Mariano Saavedra y señora, señor Augusto d'Halmar, señor René Bertrand, señor Arturo Maillard y familia, señor Alberto Maillard y señora, señores Jorge y Luis Maillard Ugarte, señor Alfredo Portales y señora Raquel Velasco de Portales, señor Ramón Tapia y familia, señorita Graciela Figueroa Echaiz, señor Eduardo Vergara Solís, etc.

Señorita Marta Préndez Cáceres, que ha concertado su matrimonio con el señor Raúl Bucchi Pensa.

Conferencias.-

EN EL [illegible] DE BIBLIOGRAFIA Y JURISPRUDENCIA:— Hoy, a las 19 horas, en el Colegio de Abogados (Palacio de los Tribunales de Justicia), tendrá lugar una charla, dictada por don Enrique Rossel en la que comentará la obra de Angel Osorio y Gallardo sobre "Proyecto de Código Civil Boliviano".

CONFERENCIA POSTERGADA:— Ha sido postergada para el martes 5 de septiembre, a las 18.30 horas, la conferencia que el Profesor don Agustín Alvarez Villablanca, debía dictar en el Instituto de Psicología, dependiente de la Universidad de Chile, mañana jueves 31 del presente.

DEL DR. BUSTOS:— Hoy, a las 18.15 horas, en la Biblioteca de la Dirección General de Estadística, el doctor Julio Bustos, Jefe del Departamento de Previsión del Ministerio de Salubridad, dará una conferencia sobre Política Económico Social y Sanitaria en el presente y en la postguerra.

DEL SR. TRIPIER:— Especialmente invitado por la Universidad de Chile, llegó el lunes pasado, procedente de Buenos Aires, el antiguo embajador de Francia en la República Argentina Excmo. señor Jean Tripier, conocido y meritorio ensayista y literato. En el Salón de Honor de la Casa Central Universitaria, dará dos conferencias: la primera mañana jueves 31, a las 18.45 horas, sobre "De Rousseau a Chateaubriand", y la segunda el sábado próximo, a las 18.30 horas, sobre "El extremo oriente de ayer y de hoy".

DE DON PEDRO LEON LOYOLA:— El viernes, da su primera conferencia sobre "La evolución del pensamiento filosófico en Occidente", el profesor Pedro León Loyola, en el Salón de Honor de la Universidad de Chile, a las 18.30 horas.

SOBRE EXPLORACIONES EN EL AYSEN:— Bajo el patrocinio del Departamento de Extensión Universitaria, dará el martes de la semana próxima, una conferencia sobre "Exploraciones en la provincia del Aysen", el funcionario de la Dirección de Caminos y conocedor profundo de la región, señor Augusto Grosse.

EN "TEATRO-ESCUELA":— Hoy, a las 21 horas, dará una conferencia el señor Luis C. Palma Zúñiga, en el local de Teatro-Escuela, sobre el tema: "Las pasiones en la juventud y en el arte".

DE ALEJANDRA VICTORIA:— Bajo los auspicios del Círculo de Amigos de la Cultura Arabe hablará mañana, en la Sala de Conferencias de la Universidad de Chile, la escritora chilena señora Alejandra Victoria. El tema que abordará se intitula: "Carácter y Fisonomía de la Cultura Arabe".

Antes, el profesor doctor don Moisés Mussa rendirá el homenaje que los escritores de esta agrupación deben al gran arabista, recientemente fallecido, don Manuel Assín Palacios.

Completará esta velada la recitadora señorita Fide Alessandrini quien dirá diversas poesías de autores nacionales.

DON JUAN IRARRAZAVAL MONTES.—

Profundo sentimiento de pesar ha causado el sensible fallecimiento del señor Juan Irarrazaval Montes, vinculado a numerosas y distinguidas familias. Muere el señor Irarrázaval Montes en la plenitud de la vida, rodeado del afecto de sus familiares y amigos.

Sus funerales se efectuarán hoy en el Cementerio General, despues de una misa a las 9.30 horas en la Capilla del Hospital San Borja.

MISA.—

Con motivo de cumplirse hoy el segundo aniversario del fallecimiento de la señora Elena Aguilera v. de Ruz, mañana se oficiará una misa por el descanso de su alma, en la Iglesia de Lourdes, de Quinta Normal, a las 9 horas.

ASPIRANTES DEL SERVICIO MILITAR DEL AÑO 1917.—

Circula la siguiente invitación:

"Néstor Valenzuela V., Arturo Cousiño L., Hernán Eguiguren E. y Hernán Plaza, por el Comité Organizador del festejo al comandante don Carlos Ilabaca Santa María, saludan atentamente a usted y tienen el honor de invitarlo a la comida que los ex aspirantes que hicieron su servicio en el Regimiento Cazadores N.o 2, el año 1917, ofrecen en honor de su compañero Comandante don Carlos Ilabaca Santa María, en el Club de la Unión, el 2 de septiembre a las 21.15 horas.

En el Crillon.--

Hoy a las 17 horas, tendrá lugar en el Crillon el té que sus amigas ofrecerán en honor de la señorita Violeta Yávar Moreno, para despedirla de su vida de soltera.

— Con igual motivo la señorita Carmen Ochagavía Echeverría, con un té, mañana, a las 17 horas en el Crillon.

— Las amigas de la señorita Elsa de la Maza Bascuñán, le ofrecerán un té en el Crillon, el viernes 1.o de septiembre, a las 17 horas, con motivo de su próximo matrimonio.

— La señorita Lucía de Sounier Urrutia, será festejada por sus amigas, con un té en los salones del Crillon el sábado 2 de septiembre, a las 17 horas, con motivo de su próximo matrimonio.

— Con igual motivo la señorita María Arenas Blandot, el mismo día y a la misma hora, con un té por sus amigas, en el Crillon.

No hay un solo corazón que no haya tenido palpitaciones generosas ante la idea de amenguar la miseria moral y material de la infancia desvalida. 4 de Septiembre.

EN EL HOTEL CARRERA.-

Asistentes al te ofrecido por el Instituto de Vida Sana para despedir de su vida de solteros a las señoritas Graciela Monardes y Adriana Piña y señores Gabriel Maturana y José López

EN LA DIPLOMACIA.—

Hoy partirá en avión a Asunción el primer secretario de la Embajada del Paraguay en Lima, D. Arístides Parodi, que durante algunos años desempeñó con brillo el cargo de primer secretario de la Embajada en Santiago.

Mañana jueves el Embajador de Estados Unidos, señor Claude G. Bowers, ofrecerá una comida en la sede de la Embajada, en honor del nuevo jefe de la Misión de Chile en Washington, señor Marcial Mora Miranda.

ENFERMOS.—

Delicada de salud, la señorita Flor Lisasoin Dávila.

—Mejor la señora María Vial de Echeverría.

—Delicado de salud se encuentra don Nicolás Prieto Vergara.

—Continúa delicado de salud el mayor de Ejército, don Alfredo Carrasco Alvarado.

—Enfermo el señor Carlos Gesswein.

—Continúa de gravedad en Santiago don Martiniano Concha Parot.

COLONIE FRANCAISE.—

M. A. Maroselli, Sénateur de Haute Saone qui a reussi á s'échapper de France en 1943, donnera une Conference á la Maison de France, Jeudi 31 Aout, á 19 heures.

M. le Sénateur Maroselli, chargé de mission par le Gouvernement Provisoire de la République Francaise parlera de la Résistance francaise et de nos Prissonniers de Guerre. Tous les Francais de coeur et amis de la France qui s'inquiètent du sort de notre Patrie et de nos malheureux prisonniers sont instamment invités á y assister.

le Président
A. MUZARD.

ALMUERZO.—

El Vicepresidente Ejecutivo de la Linea Aérea Nacional, Comodoro del Aire don Rafael Sáenz Salazar, ofreció a mediodía de ayer un almuerzo en honor del señor Irving H. Taylor, Vicepresidente de la "Douglas Aircraft Company Inc.", que se encuentra de paso en nuestro país.

Asistieron a la manifestación los siguientes señores Comodoro del Aire, don Rafael Sáenz Salazar, Mr. Irving H. Taylor, Guillermo Piola de la Puente, Gerente Comercial "LAN"; Jorge Pascal y Orestte Frodden, Consejeros de la Linea Aérea Nacional; Marcial Arredondo, Jefe del Departamento de Operaciones; Sergio García Huidobro, Jefe de la Sección Tripulación; Raúl Alamos, Jefe de la Maestranza, Coronel Ellis, de la Misión Aérea Norteamericana; Enrique Matta Figueroa, Jefe del Departamento Jurídico de la "LAN", y Ernesto Silva Román, Secretario General de la Linea Aérea Nacional.

MANIFESTACION.—

El Curso de Defensa Civil, de Los Leones, festejó con un té en el Salón "Oriente", con motivo de su onomástico, a la señora Emilia Maulén de Lagos. Asistieron las siguientes personas:

Emilia Maulén de Lagos, Roberto Lagos, Silvia L. de Amunátegui, Olivia Cancino T., Víctor R. Manrríquez, Sara de Rayo, María Ascueta, Estela Pino, Olga Gutiérrez, María Zorrilla, Luzmila Díaz, Elena Reyes, Otalia de Alfaro, Hortensia Ravancy, Sara Milman, Victoria Zalazar, Fresia Lobos M., María Salvo M., Guillermina de Arriagada, Estela Urzúa, Julia de Arlegui, Chavela Artegui, Marta Lorena, Raquel Zamorano, Gladys Zamorano, Lastenia Labarca, Mercedes García, Mercedes Planessa, Manuel Núñez, Braulio Alvarez, Anita Guilloine, Hortensia A. de Muñoz, Lucía Marticorena de Martín, Te[illegible] Parraguez, Nino Castellano, Zenobia Tejerina.

CLUB FEMENINO AMERICA.—

Con motivo de la partida a Buenos Aires de la señora Berta Ibáñez de Correa, esta institución le ofrecerá un té de honor, en su local, Vergara 325, mañana, a las 17 horas, en donde se reciben las inscripciones.

COMIDA.—

El próximo sábado se efectuará en el Club de la Unión la comida con que sus relaciones despiden a la señorita Raquel Saenz Terpelle, con motivo de su viaje a Estados Unidos.

La tenida será de calle y las adhesiones se reciben en la caja del Club.

COCKTAIL.—

Con motivo de su día onomástico el Dr. Ramón Briones Carvajal y señora Emilia Thomas de Briones, ofrecerán el jueves un cocktail a un grupo de sus amigos.

RESIDENCIAS.—

Don Ismael Tocornal Gandarillas, señora Amelia Zañartu de Tocornal y familia fijarán su residencia en calle Leonidas Vial 153.

"CIRCULO DE ESPOSAS JOVENES".—

Se invita a todas las madres y esposas jóvenes de Santiago, aunque no pertenezcan a la Acción Católica, a la Conferencia que sobre entretenimientos familiares dará la distinguida educadora señorita Ida Larraguibe.

Esta Conferencia tendrá lugar en el Arzobispado, Plaza de Armas 444, el jueves 7 de septiembre, a las 11 horas. Dado el interés del tema, se ruega encarecidamente la asistencia.

NACIMIENTOS.—

En la Clínica Santa María ha nacido un hijo del señor Emilio Errázuriz Ward y de la señora María Santelices de Errázuriz.

—Ha nacido un hijo del señor Bernardino Bravo Walker y de la señora Eugenia Lira de Bravo Walker.

IN MEMORIAM CARLITOS POLGATTI SAN CRISTOBAL.—

Hoy, al cumplirse un mes que el Señor te arrancara de nuestro lado, quisiera ofrendarte en estas palabras un homenaje de cariño a tu memoria bendita.

Te fuiste cuando aún eras un capullo que prometía el esplendor de una flor cuando aún no conocías la amargura ni el dolor, y la vida era para ti cual palacio encantado que ofrece sus sorpresas.

Es que mirabas y sentías con tus ojos azules, que tenían la claridad que brinda la inocencia.

Esa inocencia que fluía de tu risa cristalina; de tu mirar profundo; quien sabe si demasiado profundo para tus dos años y medio.

Dos años y medio que encerraran la más frágil existencia de una flor que expirara al abrirse.

Quisiera decirte mucho más, pero ten presente que a través del tiempo vivirás en la memoria de los tuyos, en especial de tu madre como luz viva y eterna.

Es el homenaje a tu dulce recuerdo

TE EN HONOR DE DON MARCIAL MORA M.—

Se siguen recibiendo numerosas adhesiones para la manifestación que se organiza para el próximo martes, a las 17.30 horas, en los Salones de Gath y Chaves en honor del Embajador en Estados Unidos, don Marcial Mora Miranda.

Las inscripciones se anotan en Gath y Chaves y en la Librería Nascimento.

DESPEDIDA DE SOLTERO.—

Hoy se efectuará a las 21 horas en el Club de la Unión la comida que sus amigos ofrecen en honor de don Raúl Prieto del Campo con motivo de su próximo matrimonio. Las adhesiones se reciben en la caja del club.

Culto

CONGRESO DE LA JUVENTUD CATOLICA FEMENINA.—

Hace cuatro años, en estos mismos días, la Juventud Católica Femenina vivía iguales instantes... vísperas de un Congreso!

Congreso que indica un resurgimiento, con todo el ímpetu ardoroso de una juventud que lo organiza.

Jóvenes todas ... sin distinción de clases, de fortunas, de oficios, no saben de los contrastes de la tierra baja; unidas, sí, por una misma fe, una misma religión, la religión católica.

Religión que como la antorcha olímpica, ha corrido de generación en generación, y hoy cuenta la Asociación con veinte mil afiliadas.

La evolución constante que el mundo marca en el andar de sus días requiere detenerse un minuto en la actividad cotidiana, y todas como mujeres y como chilenas, comprenden su responsabilidad y van a Talca en busca de mayor pureza y de mayor claridad.

¡Joven chilena! sacude la indiferencia y la apatía.... y únete a este movimiento de juventud que organizan las jóvenes católicas de Chile

LA SRA. ROSA ZELIMA GONZALEZ DE UGALDE.—

Con motivo de ser hoy el día de su santo y el del aniversario de su fallecimiento, se le oficiará una misa en el Monasterio de Clarisas [illegible] llo 472, a las 9 horas.

La vida de la señora González Ugalde fué un ejemplo de la mujer cristiana. Trabajó en el Apostolado durante muchos años, con el Presbítero don Pedro José Infante, de que se iniciaron los Centros Católicos bajo la dirección del celoso Párroco Prebendado, después precursor de estos Centros Sociales, y fundador de numerosas Sociedades que todavía perduran.

Fué casada con don Florencio Amador Ugalde Achurra, Subteniente del Batallón Atacama en la Guerra del Pacífico, quien después de haber peleado en las Batallas de Pisagua, Dolores y San Francisco, de la Encañada, fué muerto el 9 de noviembre de 1879, en el asalto de este cerro, quedando viuda con una hija de 9 meses.

Poetisa valiente de la Revolución del 91, colaboró en "El Constitucional", de don Joaquín Walker Martínez, sus poesías figuran en la Antología poética de la Revolución. De profunda fe católica y ardiente patriotismo, fué precursora de las mujeres que le interesan el cumplimiento de sus deberes cívicos y sociales, siendo gran propagandista en política de los ideales del Partido Conservador.

I. Z.

BELLAS ARTES

OLEOS DE PEDRO ORREGO

En la Sala de Exposiciones del Instituto Chileno-Británico de Cultura, Moneda 948, el pintor Pedro Orrego, inaugurará próximamente una interesante exhibición de cuadros al óleo, que representan la última etapa de su labor artística.

La Exposición Orrego constará de un valioso conjunto de paisajes, retratos y cuadros de composición que revelan, una vez más, la interesante personalidad de este pintor y el progreso que ha logrado alcanzar en sus realizaciones plásticas.

EXPOSICION DEL PINTOR WALDO VILA

Continúa abierta con éxito extraordinario la magnífica exposición de las obras del pintor Waldo Vila Silva, en la Sala de Exposiciones de Artes Plásticas, ubicada en la Casa Central de la Universidad de Chile.

Como se ha anunciado un numeroso grupo de artistas plásticos, colegas profesionales del señor Vila, escritores, periodistas, amigos, le preparan un homenaje que consistirá en una comida que se realizará el próximo viernes a las 21 horas en un local central.

Las adhesiones se reciben en Agustinas 1269, oficina 414, 4.o piso, teléfono 88587, de 18 a 20 horas diariamente.

En el Hotel Carrera.-

La señora Auristela de Valderrama ofrecerá hoy un te a un grupo de sus relaciones sociales en uno de los salones del hotel.

—Un grupo de sus relaciones sociales ofrecerá mañana una comida a las señoritas Alicia Salas Lira, María Josefina Herman Bascur y señores Mario Montero Leteller y Francisco Fanjul González, para despedirlos de su vida de solteros. Las adhesiones se reciben hasta hoy en la caja central del hotel. Comunicamos que la tenida será de calle.

—Con motivo del tercer aniversario del Reporter "Esso" la Gerencia de la West India Oil Co., celebrará esta fecha con un cocktail en los salones del hotel mañana a las 19 horas.

—Un selecto grupo de sus amigas despedirá de su vida de soltera con un té que se servirá en uno de los salones reservados del Hotel, a la señorita Inés Penjean Hidalgo, mañana jueves a las 17 horas. Las adhesiones se reciben hasta las 12 horas de mañana en la caja central del hotel.

—Con motivo de fijar su residencia en la ciudad de Temuco la señora Violeta Figueroa de González Moena, un grupo de sus relaciones sociales le ofrecerá mañana unas once.

—Para el sábado 2 de septiembre anunciamos un té con que un grupo de sus amigas despedirá de su vida de soltera a la señorita María Torrealba Torrealba.

—En la misma fecha será festejada con unas once la señorita Adela Silva Romero, con motivo de su próximo matrimonio.

—El domingo 3 de septiembre las relaciones sociales de las señoritas Magda Turk e Ilse Lyon y señores Jorge Blamcke y M. C. Stammes ofrecerán un gran té para despedirlos de su vida de solteros.

—La señorita Olga Alcayaga Valderrama será despedida de su vida de soltera con unas once que le ofrecerá un grupo de sus amigas el próximo lunes 4 de septiembre.

—El jueves 7 de septiembre será despedida de su vida de soltera la señorita Carmen Silva González, por un grupo de sus amigas que le ofrecerá un té en los salones del hotel.

IN MEMORIAM.—

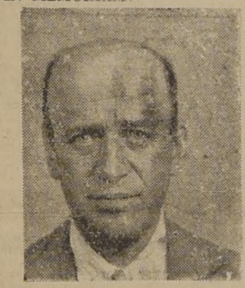

Mañana 31, San Ramón, se rezará una misa en la capilla del Cementerio General, a las 10 horas, en memoria de nuestro querido deudo señor Ramón González Silva, y por el eterno descanso de su alma.

Invitamos a este acto a los que fueron sus amigos y a los nuestros.

Elvira Silva de González
y familia.

ADQUIERA SUS CARTERAS
DIRECTAMENTE AL FABRICANTE
VISITE HOY MISMO LA ANTIGUA FABRICA de CARTERAS
de LIRA 484
ESQUINA DE SANTA ISABEL

NOVIOS
ARGOLLAS DE ORO
Macizas, grabadas y soldadas desde $ 120 par.
CASA SOSTIN
FABRICA DE ARGOLLAS:
66 — Nueva York — 66
No confundir.
Garantía - Seriedad - Rapidez
Remitimos a provincia.

AUX FRANCAIS et AMIS de la FRANCE

CONFERENCE

M. André MAROSELLI, Maire de Luxeuil-les-bains-, Sénateur de la Haute Saone, qui vient d'arriver au Chili où il sejournera quelques jours, fera une conférence que aura lieu ce JEUDI 31 courant, á la MAISON DE FRANCE, á 19 h.

M. Maroselli, dont la tournée a pour but le secours aux prisonniers de guerre, traitera les sujets suivants:

LES PRISONNIERS DE GUERRE — LA RESISTANCE FRANCAISE.

Tous les Francais et amis de la France sont invités á assister á cette conférence.

Le Président du Comité de la France Combattante
A. PIRAUD.

MUSICA

SOLANGE PETIT RENAUX EN LA TEMPORADA LIRICA

Por distintos motivos, la tradicional temporada lírica que se iniciará en la primera quincena de septiembre, está llamada a constituir un acontecimiento artístico y social.

El hecho de que frente a la orquesta y dirigiendo las distintas óperas italianas, francesas, alemanas y una chilena, "Caupolicán", estén maestros de la talla mundial de Héctor Panizza y Albert Wolff y directores del prestigio de Thomas Mayer, Armando Carvajal y Enrique Vacano, es un anticipo de la jerarquía artística que tendrá esta temporada, cuyo abono se está cubriendo rápidamente.

Entre los cantantes de fama mundial que actuarán, merece mencionarse especialmente la joven y elegante soprano Solange Petit Renaux, cuyas interpretaciones de "Thais" y "Manon" de Massenet, entre otras, la hicieron acreedora a las aclamaciones que le tributara el público en la Gran Opera de Paris, el Real, de Roma, el San Carlos, de Nápoles, el Municipal de Río de Janeiro y otros centros artísticos de resonancia mundial. Solange Petit Renaux, inmediatamente que termine su actuación en el Municipal, partirá directamente a Nueva York, para presentarse en el Metropolitan Opera a fines de octubre.

La actuación de la gran soprano francesa será sin duda, una de las grandes atracciones de la temporada y habrá de traer al recuerdo del público a las mejores cantantes de su cuerda que han pasado por el Municipal.

SEGUNDO CONCIERTO de ALEXANDER BOROWSKY

Ayer, y ante numerosa concurrencia, se presentó en el Municipal el pianista ruso Alexander Borowsky, quien ratificó ampliamente los elogiosos juicios emitidos por la crítica extranjera sobre sus interpretaciones, especialmente las de Bach, autor del cual es sin duda uno de sus intérpretes más grandes y emotivos. En estas mismas columnas encontrarán nuestros lectores el comentario crítico.

Borowsky dará su segundo concierto el viernes, con un programa a base de obras de Bach, Bussoni, Schumann y Moussorgsky.

"QUINTETO" DE SHOSTAKOVITCH.

El próximo lunes, a las 19 horas, se celebrará en la Sala Cervantes el 9.o concierto de abono de la Sociedad de Música de Cámara. Tendrán participación destacada en este concierto los distinguidos solistas Elvira Savi y Adolfo Odnoposoff. El detalle del programa es el siguiente: Primera parte: Haydn, "Cuarteto La Alondra", por el Cuarteto Chile. Segunda parte: Brahms, "Sonata en Mi menor" para violoncello y piano, por Odnoposoff y Elvira Savi. Tercera parte: Estreno del "Quinteto para piano y cuerdas" de Shostakovitch, por Elvira Savi y el Cuarteto Chile. Esta obra ha sido considerada por la crítica internacional como la más perfecta del autor de la "Sinfonía de Leningrado", habiendo recibido numerosas distinciones, entre ellas el Premio del Estado, en la Unión Soviética. Un reducido número de localidades fuera de abono, en venta en el Instituto de Extensión Musical, Agustinas N.o 620.

CARMEN CUEVAS MACKENNA Y SU PRESENTACION

En la función de la tarde del primer domingo de septiembre Carmen Cuevas Mackenna hará una presentación de sus mejores alumnos de canto y guitarra, en que se interpretarán una veintena de composiciones escogidas entre las principales del folklore americano.

Se destacan en este programa los huapangos y corridos mexicanos; las rumbas cubanas; las zambas brasileñas; los aires de Argentina y nuestras cuecas y tonadas. El programa completo es el siguiente:

El fanfarrón, guapango.
Vete a moler café, rumba.
Las Margaritas, zamba.
Acuarela do Brasil, zamba.
Amo tu yaney, tonada.
Granada, fantasía española.
Amor Pagano, fantasía hawayana.
Las alteñitas, corrido.
La Ausencia, canción chilena.
Los tres chanchitos, canción norteamericana.
Con la caravana, canción de cuna.
Noche de Paz, canción de Navidad.
Negra preguntona, tonada.
La araucanita, tonada.
Sal'laguaitarme, cueca.

BRITISH BROADCASTING CORPORATION

MIERCOLES 30 DE AGOSTO DE 1944
HORA CHILENA

De 12 a 12.30 horas: 16.64) metros 18 025) megs.
De 18.01 a 18.07 horas: 31 88) 9.41) 41.96) metros 7.15) megs.
De 19 a 22.00 horas: 25.47) metros 11.78 meds.
De 19 a 23.30 horas: 31 88) metros 9.41) megs
De 19 a 23.45 horas: 41.21) metros 7.28) megs.

12.00	Boletín de noticias.
12.15	Programa especial o Radio Gaceta.
18.01	a 18.07 Boletín de noticias.
19.00	Noticias en títulos. Anuncios. Resumen del programa de hoy. Prólogo.
19.15	La orquesta de revista de la BBC. (1.a parte).
19.30	Charla.
19.45	La orquesta de revista de la BBC. (2.a parte).
20.00	Boletín de noticias.
20.15	Charla sobre Rusia, por A. Werth.
20.30	Recital de oboé, por Horace Green.
20.45	"La nueva arquitectura de Europa".
21.00	Recital de canciones por el tenor Margan Davis.
21.15	Radio - Gaceta.
21.30	La banda de las defensas antiáereas de Gran Bretaña.
22.00	Boletín de noticias.
22.15	Comentario por Salvador de Madariaga.
22.30	Música de Saint Saens.
22.45	Programa dramático: "Los pilotos rusos".
23.15	Boletín de noticias.
23.30	Epílogo. Resumen del programa para mañana. Himno nacional.
23.45	Fin de la transmisión.

PROGRAMA DE RADIO DE ONDA CORTA EN CASTELLANO

WCRC	25 3 metros	11.83 meg.	17.30 a 24.—horas
WLWK	19 7 metros	15.25 meg.	17 30 a 20.15 horas
WLWK	49.3 metros	6.08 meg.	20.30 a 24 — horas
WLWO	16.8 metros	17 8 meg.	17 30 a 18 45 horas
WLWO	31.3 metros	9.59 meg.	19.00 a 24. —horas

MIERCOLES 30 DE AGOSTO DE 1944

17.30	Noticias y comentarios desde Washington.
17.55	Resumen de programas.
18.00	NOTICIAS.
18.05	Análisis militar.
18.15	Glenn Millar y su orquesta.
18.30	La Hora del Niño.
18.45	Baseball, juego de hoy.
19.00	NOTICIAS.
19.15	Marion Inclán y orquesta.
19.45	Habla Hollywood.
20.00	NOTICIAS.
20.05	Comentarios por Vicente Tovar.
20.15	Americanos todos.
20.30	Radioteatro de América.
21.00	NOTICIAS.
21.10	Comentaristas norteamericanos.
21.30	Néstor Chayres y su orquesta.
21.45	María Kurenko.
22.00	NOTICIAS.
22.05	Reportajes mundiales.
22.15	Clásicos populares.
22.30	Preguntas y respuestas.
23.00	NOTICIAS.
23.15	Flamenco español.
23.30	El desfile de las Américas.
24.00	NOTICIAS.
0.15	Néstor Chayres y su orquesta.
0.30	Programas variados.
1.10	Comentaristas norteamericanos.
2.00	Fin de la transmisión.

C.B.93 EMISORA BULNES
"Una voz chilena al servicio de la patria"
EN EL MEDIO DEL DIAL
Comenzará a transmitir desde el Viernes 1.o de Septiembre, sus

Una audición novedosa y llena de agradables sorpresas.

ULTIMA HORA

LONDRES, 29. — (U. P.). — La Radio alemana dió la alarma, informando que poderosas formaciones de aviones se hallaban sobre la Prusia Oriental y otras sobre el Mar Báltico, que aproximaban a la Pomerania, Danzig y la Prusia Oriental. Los aviones se encontraban anteriormente sobre la zona de Hannover y Brunswick, pero en el momento de la alarma se encontraban en la provincia del Brandenburgo (Berlín).

LONDRES, 30. — (U. P.). — Se informó autorizadamente que aviones británicos atacaron anoche Alemania con grandes fuerzas, siendo Stettin y Koenigsberg los principales objetivos. Además, los aviones Mosquito atacaron Berlín.

LONDRES, 29. — (U. P.). — Los ataques con bombas voladoras efectuados durante todo el día contra el sur de Inglaterra y la zona londinense prosiguieron al anochecer, poniendo fin a las treguas nocturnas.

En el Canal hubo tiempo lluvioso. También hubo alarma y cañoneo en algunas poblaciones costeras durante más de tres horas, respondiendo los cañones británicos.

RENUNCIO el GABINETE

TEHERAN, 29. (U. P.) — El Premier Saed y el Gabinete renunciaron y el Shah volvió a encargar a Saed de la formación de un nuevo Gabinete.

Gran victoria aliada...

(DE LA PRIMERA PAGINA)

nas que fueron copadas cuando los norteamericanos cerraron, a fines de la semana pasada, el extremo septentrional de bolsón al sur de Montelimar. Ello da a las fuerzas del general Alexander Patch la posesión de un tramo de 125 kilómetros del histórico valle de invasión desde el Mediterráneo al norte.

Los corresponsales informaron hoy desde el frente que los alemanes copados en el Ródano, desmoralizados en las últimas fases de la batalla por el implacable castigo, abandonaron armas y pertrechos para huir hacia las serranías; allí fueron atacados por los maquis, que les despedazaron sin misericordia. Enormes cantidades de armamentos, casi todos en buenas condiciones, han caído en poder de los atacantes.

AMERICANOS EN MONTELIMAR

Después de limpiar el bolsón, las fuerzas norteamericanas avanzaron hasta Montelimar, y esta noche se dedicaban a despejar de alemanes esa ciudad de 13,000 habitantes que se halla a 123 kilómetros al sur de Lyon.

Otra fuerza, que se dirigió desde Montelimar al noreste, llegó a Sauzet tras un avance que evidentemente está dirigido a establecer contacto con las fuerzas del general Eisenhower que operan al norte, en dirección de Alemania.

Al noroeste de Montelimar tropas francesas, al mando del general Delattre de Tassigny, irrumpieron por el Ródano a través de un frente de 53 kilómetros, y casi con entera voluntad avanzaron hasta las zonas fronterizas con España. Casi todas estas están dominadas por la FFI, que han hecho estragos entre las aisladas guarniciones nazis.

OCUPACION DE NIMES

La columna meridional que avanzó unos 25 kilómetros más allá del Ródano, a través de la antigua ciudad de Nimes, —que ocupó de paso—, se dirigió hacia el centro de comunicaciones de Montpellier, situado 48 kilómetros al suroeste; también Sete es un objetivo.

Desde Montelimar al suroeste una fuerza francesa penetró en Pont Saint Esprit, distante 33 kilómetros; entre ella y Nimes otras fuerzas francesas ocuparon Uzes y Remoulins, la primera a 20 kilómetros al norte de Nimes y la segunda a igual distancia hacia el noreste.

El avance francés hacia el oeste y el norteamericano hacia el este por la Riviera, ha extendido la ocupación aliada de la costa del Mediterráneo hasta 265 kilómetros.

A 6,3 KILOMETROS DE NIZA

El extremo oriental los norteamericanos tomaron Cagnes, 17 kilómetros al noreste de Cannes, y Vence, cinco kilómetros al norte de Cagnes. Despachos del frente dicen que la resistencia alemana se hace más enérgica al aproximarse las vanguardias de Patch a Niza según se presume debido al peligro de flanqueo para los ejércitos alemanes que guardan el valle del Po. Noticias no confirmadas colocaban a la punta de lanza norteamericana a sólo 6.5 kilómetros de Niza.

Cesada toda resistencia alemana en Tolón, 2.000 alemanes que se aferraban a sus posiciones en la península de St. Mandrier, se entregaron al comando aliado sin mayor resistencia; otros miles al mando del teniente general Gotthold Schaefer, comandante de la defensa portuaria, se rindieron también incondicionalmente en Marsella.

DOMINADA LA ULTIMA RESISTENCIA EN TOLON Y MARSELLA

La batalla de Tolón terminó después que buques de guerra aliados dispararon 2.700 proyectiles contra la última resistencia enemiga; participaron los cruceros británicos Rammillies y Sirius, el crucero francés Lorraine y tres cruceros ligeros franceses. La rendición en Marsella se produjo casi simultáneamente, abandonando los nazis sus posiciones en la zona portuaria y en Iles du Frioul, al oeste de la ciudad.

En esta forma los aliados han obtenido los dos más grandes puertos de la costa meridional, y ya esta noche los ingenieros trabajaban en las obras de reparación a fin de que entren los barcos de abastecimiento aliados. Señalaba un corresponsal que mientras se disparaban los últimos cartuchos en Tolón y Marsella, ya los camiones aliados llegaban a ambos puertos con alimentos y medicamentos para los civiles; primero llegó harina y luego carne y azúcar.

DESTRUIDA LA BASE NAVAL DE TOLON

Una investigación realizada sobre los daños ocasionados por los bombarderos aliados contra Tolón confirmó que los bombarderos norteamericanos con cierto apoyo de fuerzas aéreas británicas y francesas destruyeron completamente la mayor base naval francesa; unas 3.000 toneladas de bombas fueron descargadas y ellas, sumadas a las demoliciones causadas por los alemanes, hicieron que haya quedado muy poco de valor en materia de instalaciones portuarias.

Los restos destrozados de docenas de buques de todos tamaños llenan la bahía, además del gravemente averiado acorazado Strasbourg, que está encallado en aguas poco profundas. Los cascos de los cruceros franceses "Provence" y "Condorcet" están donde se hundieron; próximo a ellos está el crucero "Marseillese", escasamente visible sobre el agua después de haber sido hundido por dos impactos directos durante la incursión realizada al mediodía del día de la invasión, después que el viento despejó la cortina de humo que los alemanes tendieron en las primeras horas de la mañana. No menos de 10 submarinos fueron hundidos en sus anclajes, mientras que fueron destruídos todos los cobertizos de submarinos. Ni una sóla instalación portuaria dejó de sufrir daños.

Ambos arsenales están demolidos y las vías férreas a lo largo de los muelles ya no existen; locomotoras y plantas de acero se confunden con los escombros de los bombarderos contra los almacenes, plataformas de carga, tanques para combustible y grúas. También está en pedazos la principal planta de energía eléctrica y fueron destruídas varias subestaciones.

Los rusos ocuparon...

(DE LA PRIMERA PAGINA)

ta de Constanza, la gran base naval rumana que cayó ante un triple ataque, lanzado por la flota del Mar Negro, el Tercer Ejército de Ucrania y la fuerza aérea soviética, poniéndose así término a la carrera de cualesquiera buques mercantes o de guerra que todavía se encuentren en esas aguas.

Desde que Bulgaria ha declarado su completa neutralidad, el en un tiempo formidable tonelaje de Alemania en el Mar Negro, no tiene puerto alguno al cual acudir, y puesto que la única salida desde el Mar Negro es a través del Bósforo, que se encuentra bajo el control de los turcos, favorables a los aliados, la conquista de Constanza señala el fin de las flotas que los nazis emplearon para llevar hasta Rumania las riquezas naturales rusas para su traslado por tierra a través de los Balcanes hacia el Reich, o para atacar a la navegación rusa. Según se cree, el tonelaje ahora atrapado en el Mar Negro, representa una parte considerable del que todavía queda a los nazis.

RUSOS DOMINAN EL MAR NEGRO

Aún en el caso de que los alemanes pudieran emplear momentáneamente los puertos búlgaros, la pérdida de Constanza significa que sólo será cuestión de tiempo antes que queden totalmente inmovilizados. En todo caso, la flota del Mar negro, del almirante Oktyabrsky, domina ahora el enorme mar interior, y con las excelentes instalaciones ferroviarias de Constanza a Bucarest, los rusos podrán abastecer su campaña a través del territorio rumano, tanto por mar como por tierra. En 1939, Constanza tenía una población de alrededor de 62 mil almas.

El comunicado de medianoche dió cuenta de la ocupación de Buzau, importante centro caminero y ferroviario situado sobre la principal vía férrea de Bucarest, 65 kilómetros al noreste de Ploesti, lo que significa que los rusos forzaron el paso del río Buzau, la última línea natural de defensa antes de llegar al valioso centro petrolero. Buzau es el primero de los pueblos situados dentro de la región de Ploesti, y desde él salen buenos caminos que llevan directamente a Ploesti.

NUEVA FASE DE LA GUERRA

La guerra en Rumania ha entrado en una nueva fase, con la penetración soviética en las zonas de Transilvania, donde las tropas rumanas, junto con las rusas, han iniciado la anulación del laudo arbitral de Viena. Los cosacos y la infantería móvil de Malinovsky, han quebrantado la resistencia de los germano-húngaros. Los alemanes resisten tenazmente en el territorio rumano propiamente tal, y los inauditos sacrificios que hacen aparentemente, están destinados a demorar la ocupación de Ploesti por los soviéticos, para dar tiempo a la guarnición alemana de volar las refinerías e incendiar los pozos de petróleo.

EJERCITO RUMANO DESEA COOPERAR CON LOS RUSOS

Cada vez que las tropas rumanas han conservado su cohesión y equipo, se muestran ansiosas de cooperar con el ejército rojo en la expulsión de las últimas unidades alemanas desde Rumania y de los húngaros de Transilvania.

Un despacho de "Estrella Roja", por ejemplo, da cuenta del caso del general Michail Voiko, comandante de la 14.a división de infantería que se rindió el sábado, quien pidió a los comandantes soviéticos que le ayudaran a reorganizar y equipar su división para volver a la lucha contra los alemanes. Voiko relató lo sucedido en la mañana antes de su rendición, cuando el conde Von Hulsen, comandante de un cuerpo de ejército alemán, le llamó furioso exigiendo a Voiko la entrega de su combustible, munición y armamento. Voiko rehusó hacerlo y aprovechó una repentina confusión producida en el estado mayor de Von Hulsen al llegar informaciones de que los rusos habían roto la retaguardia alemana, para huir y rendirse a los rusos.

12 DIVISIONES EXTERMINADAS

Las 12 divisiones alemanas que estuvieron atrapadas durante cinco días al sudoeste de Kishinev, han sido exterminadas o capturadas, pero en las selvas y valles situados entre los ríos Pruth y Sereth y hacia el oeste hasta los contrafuertes de los Cárpatos, siguen vagando bandas desorganizadas de alemanes, que hacen fuego espasmódicamente. Decenas de unidades móviles soviéticas, que incluyen cosacos del Don, están operando al norte de la línea de Galatz a Focsani en dirección a Bukovina, eliminando a estas bandas y exterminando a sus componentes cuando rehusan rendirse.

Después de forzar el paso del Danubio al norte de Tulcea en él otras unidades de Tolbukhin continuaron avanzando hacia el sudoeste, acercándose a Sfantu Gheorghe, la última de las tres bocas del río. Contingentes de infantería de marina soviética, entretanto han desembarcado desde cañoneras y barcazas y se extienden hacia el oeste, limpiando de enemigos los numerosos pantanos, islas y lagos situados dentro de los tres brazos del delta. "Estrella Roja" informó que los rusos se han apoderado de un gran número de transportes, barcazas, cañoneras y submarinos rumanos y alemanes en varios puertos danubianos entre Braila y el Mar Negro. También capturaron varios trenes cargados de trigo, que estaban destinados a ser enviados a Alemania.

ACCIONES EN OTROS FRENTES

En cuanto a las acciones en otros frentes, la situación sigue siendo obscura en la frontera de Prusia Oriental, en Lituania y Letonia occidental y en Polonia. Sólo han continuado las acciones de cierta importancia al este de Praga, donde el comunicado dice que los rusos nuevamente rechazaron ataques alemanes y mejoraron sus posiciones.

El coronel Michail Rola Zymierski, comandante de las fuerzas polacas que luchan junto a los rusos en Polonia, informó que el Primer Ejército de Rusia Blanca, del mariscal Rokossovsky, ha establecido una cabecera de puente en la margen occidental del Vístula al sur de Varsovia. Dicha cabecera de puente está situada entre Warka, 50 kms. al sur de Varsovia, y la confluencia del Vístula y el Pilicia, 40 kms. al sudeste de la capital polaca.

En el sur de Estonia, las fuerzas del general Maslennikov han logrado nuevas ganancias territoriales, ocupando en el día de hoy otras 60 poblaciones, entre Valga y Tartu.

Fuerzas francesas del interior colaboran con los norteamericanos que han entrado a Chalons y Vitry

LIBRAN, AL MISMO TIEMPO, REÑIDOS COMBATES EN EL DISTRITO DEL MOSA Y EN EL ALTO MARNE

LONDRES, 28. — (U. P.). — (Por John A. Parris). — Poderosos destacamentos de las Fuerzas Francesas del Interior atacan a los alemanes en todo el Departamento del Marne, colaborando con las tropas norteamericanas que ya han entrado en Chalons y Vitry, mientras otras unidades patriotas libran combates en los distritos del Mosa y el Alto Marne.

El cuartel general de Koenig informó que las FFI, dominan más de 1.500 kilómetros cuadrados en el departamento de Aube al sureste de París, y que en el flanco derecho de las puntas de lanza norteamericanas han lanzado ofensivas al norte y noreste para ayudar a las fuerzas del general Patton.

Al mismo tiempo, se informa que miles de soldados alemanes huyen al norte y al este ante el avance aliado, siguiendo los ríos Sena y Marne, y que cientos de soldados nazis, vestidos de civil han llegado al norte de Francia. Los despachos añaden que los observadores militares franceses creen que los alemanes no podrán resistir por mucho tiempo teniendo que retirarse a la línea de los ríos Rhin y Mosela. En todo el noreste de Francia hay enorme confusión huyendo las tropas alemanas "en todas las direcciones posibles, pero principalmente al norte y al este".

LAVAL ESTARIA YA EN ALEMANIA

Entretanto, se suman a la confusión los refugiados políticos franceses, colaboradores alemanes y funcionarios del Gobierno de Vichy que tratan de llegar a Alemania. Un despacho sin confirmación, procedente de Basilea dice que el ex premier Pierre Laval, el ex Embajador ante los alemanes en París, Fernand De Brinón y los notorios colaboracionistas Marcel Deat, Jacques Doriot y Darnand llegaron el sábado a Freiburg-Baden en Alemania.

Las noticias procedentes del interior de Francia dicen que en un comienzo los hombres del Gobierno de Vichy habían proyectado permanecer en el territorio francés mientras fuera posible. Según esos despachos, Laval dijo al prefecto de Nancy que "no se me permitió permanecer en París" y que buscaba una "negociación con los aliados". Se estima que Laval pensaba buscar una coartada para sus actividades, llegando aún a afirmar que era prisionero de los alemanes, y el prefecto de Nancy declaró que aseguró tener documentos que probaban su inocencia.

Mientras los "vichistas" tratan de ponerse a salvo y los alemanes huyen o se esconden para no caer prisioneros de los aliados los patriotas franceses denuncian a unos y otros, y en muchos casos los atacan: se sabe de casos en que los campesinos han atacado con sus cuchillos y sus perros, especialmente a los alemanes, todavía aturdidos por los efectos de los ataques aéreos y de artillería aliados.

Según noticias recibidas en Londres, los alemanes han establecido numerosos centros para estos soldados refugiados en el norte de Francia. La primera pregunta que se les hace no se refiere a las fuerzas o paraderos de los patriotas o los aliados, sino que se trata de obtener información acerca de la posición de la guarnición alemana a que pertenecen y qué saben de otras guarniciones que hayan pasado en el trayecto. Un despacho dice: "Al parecer, con este interrogatorio el alto comando alemán trata de formarse un cuadro de la situación militar en el sur, ya que en muchos casos ha perdido contacto con las tropas en campaña".

PARALIZACION FERROVIARIA EN EL NORTE

Los franceses mantienen paralizados los ferrocarriles en el norte, mediante una huelga general y cuando las tropas de asalto tratan de obligarles, huyen en la primera ocasión. La resistencia en general se hace cada vez más notoria, empeorando la situación de los alemanes.

Los franceses se sienten alentados por las vastas operaciones emprendidas por las FFI que, según el comunicado de hoy de Koenig, contribuyen al triunfo aliado en los sectores en que estos operan, lo que queda reflejado por la ocupación de Joigny y Auxerre, en el departamento de Yonne, al sureste de París.

En Lyon, agrega el comunicado, las FFI tienen rodeada la ciudad y cada día lanzan nuevas incursiones contra el enemigo: en los departamentos del Saona y el Loira se registran acciones de guerrilla.

En el sur de Francia los patriotas luchan contra los nazis y colaboracionistas en Beziers y Carcassone: en la costa del Mediterráneo, departamentos del Aude y Pirineos Orientales, han aislado a todas las guarniciones enemigas. La guarnición de Tarbes se rindió a las FFI, y un general alemán fué tomado prisionero.

Tropas alemanas en los Pirineos vascos se retiran hacia la frontera española, y los de guarnición en Landes huyen al Norte, bajo la vigorosa persecución de las FFI.

El jefe del estado mayor de las FFI anunció hoy que la noticia de la reconquista de Burdeos por los patriotas fué dada prematuramente por fuentes extraoficiales. Advirtió: "Tales mensajes prematuros constituyen un grave peligro para los patriotas y civiles franceses, quienes se dirigen apresuradamente a las localidades aún en poder de los alemanes creyéndolas ocupadas por las FFI".

El desarrollo de la...

(DE LA PRIMERA PAGINA)

es otro el fin que persiguen los aliados.

La situación ha empeorado en forma tal que, según despachos llegados de la frontera, se ha producido una reorganización en el gobierno alemán, quedando Hitler relegado a segundo plano. Los nazis, al parecer tratan de colocar la defensa del país en manos de "un gobierno de implacable resistencia", dentro del cual Himmler ejercería poderes más amplios que el propio Fuehrer; simultáneamente, las autoridades siguen urgiendo al pueblo a "recurrir al último grado de valentía" para "el próximo y gran asalto combinado contra la fortaleza alemana".

DESCONTENTO EN LA POBLACION

Al parecer hay descontento en la población, pero no ha sido posible confirmar los déspachos sobre revuelta de marineros en Bremen y Kiel, respecto de lo cual también se habló después del atentado contra Hitler el 20 de julio.

Se ha hecho notar aquí en Estocolmo que los parientes de Goering nada han sabido "desde hace algún tiempo" del mariscal jefe de la aviación; por éllo sus parientes no han podido confirmar los rumores de que tanto Goering como su esposa estarían arestados en uno de sus palacios en Alemania.

Otras noticias dicen que cunde el pánico entre los alemanes ricos dentro del Reich y los países ocupados, como resultado de los éxitos aliados. Se dice que muchos alemanes, incluso prominentes miembros del partido nazi, ofrecen sumas fabulosas en marcos de todos tipos a cambio de bienes raíces y diamantes o joyas en general.

LAS DECLARACIONES DE KURT DITTMAR

Al parecer presentando la posibilidad de que Alemania aceptara la derrota si los aliados desean llegar a un acuerdo negociado, Kurt Dittmar dijo esta noche:

"Una cosa es segura: continuaremos la enorme lucha; debemos continuarla mientras nuestros enemigos mantengan sus objetivos de guerra, y mientras la razón no reemplace al deseo de destrucción".

Luego presentó a los alemanes el cuadro más pesimista de la situación desde que los grandes ataques obligaron a los nazis a abandonar la mayor parte de Francia, y si no lo dijo claramente lo dió a entender: Alemania ya no tiene esperanzas de victoria. Dijo a los alemanes que en los últimos dos meses "perdimos partes considerables de lo que creíamos en nuestras manos en forma muy segura", y que la lucha actual le recordaba la de 1940, pero con efectos contrarios.

Expresó: "El desarrollo de la situación en las pasadas semanas, puede haber hecho a nuestros enemigos abrigar la esperanza que su objetivo de la derrota militar de Alemania está más cercano que hace tres meses. El curso de los sucesos parece, en realidad, apoyar en buena parte esta opinión. No ocultamos al pueblo alemán la gravedad de la situación en el momento actual".

Luego volvió con la vieja cantinela nazi que si el resto del mundo hubiera dado al Reich "el derecho a vivir" no habría habido razón para que la guerra hubiera comenzado o para que ahora continuara. Luego trató de atemorizar a los alemanes diciéndoles que los aliados les harán "esclavos económicos".

"Estamos encarando", añadió, "una necesidad que no conoce alternativa entre la continuación de la lucha o una pobre transacción, sino que solamente entre la propia preservación o la destrucción. Luchar hasta el último es la voz de orden. Es el único camino que nuestros enemigos han puesto frente a nosotros y a ellos les colocamos frente a la necesidad de responder a la siguiente pregunta: ¿Cuál es el sentido de los sacrificios y las pérdidas?

"Si nuestros enemigos creen que pueden triunfar en vista de la situación actual, pueden hacerlo. Sin embargo, es verdad que ese placer que ellos manifiestan se deriva de su creencia de que han llegado más cerca del fin de esta guerra, que tanto pesa sobre ellos".

Poco antes otro comentarista de la DNB., Joachim Fernau, que actúa como corresponsal con las tropas de asalto, presentó un resumen de la situación diciendo que era una idea fantástica imaginarse que la victoria alemana era segura, por cuanto el mundo del momento era muy diferente para el Reich.

Declaró: "Kharkov cayó; Stalin, Dniepropetrovsk, Uman, Pskov, Slolensk y Vitebsk han caído. Con las tropas soviéticas frente a Varsovia y Prusia Oriental, las divisiones alemanas han tenido que retirarse; se retiran sin interrupción. Regimientos enteros han perecido. Enormes cantidades de material se hunden en el fango ruso. No hay pilotos suficientes, no hay artillería ni tanques suficientes. Algo ha de hacerse para poder contenerlos.

"En Italia, Roma cayó. Los británicos llevan ahora increíbles cantidades de artillería a Florencia, mientras que británicos y norteamericanos hincan profundamente sus dientes en Normandía.

"Los contraataques fracasan y sin interrupción los bombarderos anglo-norteamericanos vuelan sobre Alemania aplastando nuestras ciudades".

Finalmente, tratando de consolar a sus auditores con tan tétrico cuadro, Fernau dijo que se ha llegado a un punto decisivo de la lucha y que Alemania volverá a ser una nación triunfante en la guerra.

LA SITUACION INTERNA DE ALEMANIA

Las informaciones obtenidas de mejor fuente sobre las condiciones generales y la moral dentro de Alemania, hacen creer a este corresponsal que puede afirmarse que por lo menos el 80 por ciento de los alemanes están convencidos que Alemania sufrirá una completa derrota militar; un cinco por ciento, que representa a los nazis fanáticos, aun cree en la victoria, mientras que el 15 por ciento restante abriga esperanzas de una paz negociada.

El primer 80 por ciento y el último 15 por ciento desean que la guerra termine cuanto antes. Mis informaciones indican que, a pesar de los muy vigorosos esfuerzos de Goebbels, no menos de 90 por ciento de los alemanes no creen que la rendición incondicional signifique implícitamente la destrucción del pueblo alemán: quizá si el 15 por ciento tema que esa rendición les amenace económicamente, mientras que el cinco por ciento de nazis fanáticos — con razón — teme que la rendición incondicional signifique el fin de sus propias vidas.

Si lo anterior es la realidad, lo lógico sería preguntarse ¿por qué Alemania continúa la lucha, si sabe que no ha de ganar? La respuesta es relativamente sencilla, pero la mayoría del mundo exterior tiene dificultad para comprenderla por cuanto jamás ha entendido realmente las condiciones internas de la Alemania nazi.

La respuesta es: en primer lugar, el terror nazi sigue firme y puede aún sofocar la formación de una oposición eficaz tanto en el frente interno como en las fuerzas armadas y hay razón para estimar que este terror puede mantenerse virtualmente hasta el fin a menos que el frente interno sufra repentino y violento colapso. Segundo, porque el terror nazi está tan infiltrado en ambos frentes que no hay posibilidad de organizar oposición; tercero, el frente interno no tiene armas y las fuerzas armadas no pueden rebelarse mientras la Gestapo y las tropas de asalto tengan el poder.

Estima este corresponsal que no puede pensarse en que la guerra terminará con una revuelta interna o un colapso del Reich; si bien no puede descontarse que en el último momento el pueblo y el ejército provoquen disturbios y motines. Pero ésto se producirá sólo después que el ejército sufra una completa derrota en uno o más de los frentes principales.

NO SUFRIO NINGUN DAÑO EL TEATRO DE LA OPERA EN PARIS

PARIS, 29. (U. P.) — (Por Robert Richards). — He caminado por los pasillos de la famosa Opera de París, acompañado por el anciano y cansado conserje con linterna, que me decía:

"¡Ah! será un gran día cuando veamos en escena alguna mujer delgada y hermosa en lugar de esta madame Germaine Lubeh, que nos aburrió los últimos cuatro años. La Luben cantaba bien, es cierto, pero era rubia, gruesa y amiga de un oficial alemán. Muchas veces he estado dentro de este edificio que tanto quiero y he visto al boche en estos mismos asientos sonriendo mientras ella actuaba".

El conserje rió y sacudió la cabeza, añadiendo: "Ni la Luben, ni los alemanes se daban cuenta de que mientras se sonreían mutuamente, miembros de las fuerzas francesas del interior estaban observándoles y podrían haberlos muerto en cualquier momento. Casi todo el personal del teatro pertenecía a esta organización secreta que trabajaba por la liberación de Francia".

Otros empleados de la Opera me expresaron que la Luben no era colaboracionista, sino que se unió a los alemanes simplemente porque todos los años la invitaban a cantar en el festival Wagner en Beyruth.

El edificio mismo, con excepción de algunas marcas dejadas en los últimos días por las balas en la fachada, prácticamente no ha sido tocado por la guerra y el superintendente general, Emile Paulvé, dice que todo está listo para iniciar las representaciones tan pronto como el Gobierno francés dé la orden. Desde el 9 de julio no se ha efectuado ninguna, por falta de electricidad.

En esta Opera, que oyó cantar a Enrique Caruso, Kirsten Flagstad y Lauritz Melchior, los alemanes habían prohibido las representaciones de obras de Wagner, porque consideraban que los cantantes franceses no estaban a la altura de su música. Cada programa tenía que ser sometido a ellos para su aprobación.

CAÑONEO EN EL ESTRECHO DE DOVER

LONDRES, 29. (U. P.) — Los cañones alemanes montados en la costa francesa hicieron disparos aislados sobre el estrecho de Dover desde las 7 P. M., prolongándose sus disparos más de una hora.

Un avión americano condujo a París al general P. Koenig

COMANDO SUPREMO ALIADO, 29. (U. P.) — La fuerza aérea táctica norteamericana anunció que el general Pierre Koenig fué conducido en avión a París en un transporte C-54 del 8.o comando de servicio, piloteado por el capitán Ira L. Sullivan.

Sullivan efectuó su primer vuelo individual a la edad de 12 años y fué general de la fuerza aérea mexicana a los 21 y aviador del ejército republicano español durante la guerra civil. En el vuelo a París él aterrizó en Chartres y se puso en comunicación con las autoridades francesas para averiguar qué aeródromo parisiense era seguro para aterrizar. Finalmente, escogió uno que, aun cuando cubierto de cráteres de bombas, tenía pedazos lisos cubiertos de pasto, adecuados como cancha de aterrizaje. Sullivan marcó los espacios adecuados con muselina blanca, regresó a Chartres y condujo a salvo dentro de París al general.

Más tarde se descubrió que había dos bombas sin estallar localizadas en el terreno pastoso, las que tuvieron que ser extraídas para el viaje de retorno de Sullivan a Inglaterra.

HUEVOS

FRESCOS,

$ 94.-

EL CIENTO.

REPARTO A DOMICILIO
Teléfonos 91801 - 92306

OTO HNOS.

LA GUERRA SE ESTA ACERCANDO VELOZMENTE A LA METROPOLI NIPONA, RECONOCIO RADIO TOKIO

LLAMADO AL PUEBLO PARA QUE REDOBLE LA PRODUCCION BELICA

NUEVA YORK, 29. — (U. P.). — "La guerra se aproxima rápidamente al territorio metropolitano"; tal fué el tema central de una serie de transmisiones de Radio Tokio, destinadas al pueblo japonés, y que fueron registradas aquí por la Comisión Federal de Comunicaciones. Este anuncio fué acompañado de un nuevo llamado a la población para que apresure la producción de aviones y municiones. Al mismo tiempo, se reveló que Tokio se prepara para resistir bombardeos aéreos.

Estos llamados, con carácter de urgencia, siguieron a la admisión hecha por la misma emisora sobre un nuevo desembarco norteamericano en la orilla izquierda del río Jaba, a diez kilómetros al este de Torokina en Bougainville; como siempre, los japoneses afirmaron que "el contraataque nipón rechazó a los invasores y limpió la playa después de dura lucha". Según el anuncio, el desembarco ocurrió el 10 de agosto y durante diez días se mantuvieron los norteamericanos en sus posiciones.

Radio Tokio dijo a los japoneses que "el duro anillo de acero de las inexpugnables defensas interiores" del país sólo podrá ser defendido si se cuenta "con la cantidad suficiente de aviones".

Al mismo tiempo dijo que el Premier general Koiso presentó a 80 altos funcionarios del Ministerio de Municiones un plan para aumentar la producción bajo la dirección del Ministro Ginjiro Fukiwara.

Según la emisora, los japoneses esperan ataques contra Japón desde tres lados, esto es: por el sur, pasando por las islas Ryukú o Nahsei; al este, por las islas Bonin; y por el norte, pasando por las Kuriles. El locutor explicó que no se teme tanto el ataque por el sur, pero subrayó la importancia de las Filipinas y Formosa como bases de defensa en abierta contradicción, pues dijo: "Si estas islas son capturadas, es evidente que aumentará la posibilidad de que se interrumpan nuestras comunicaciones con las regiones meridionales, haciendo probable un avance al territorio metropolitano por las islas de Ryakú y Nansei".

Reveló la emisora que los residentes de Tokio han recibido ropas contra raids aéreos, consistentes en perneras para los hombres y pantalones para las mujeres; añadió que en las calles están construyéndose refugios especiales.

Aliados a 113 Klmts...

(DE LA PRIMERA PAGINA)

entrada de los ejércitos aliados en territorio alemán.

OFENSIVA HACIA BELGICA Y ALEMANIA

La revelación de los avances aliados hacia las fronteras belgas y alemana siguió a una ausencia total de noticias oficiales que se prolongó varios días, por lo que es imposible decir con exactitud cuando se hicieron algunos de esos progresos.

Tras un avance de más de 65 kilómetros a través de llanuras y terrenos de cultivo, las fuerzas del general Patton hicieron derrumbarse por entero la línea del río Marne casi sin oposición, y prosiguieron a través del Aisne hasta Soissons, a 40 kilómetros de distancia.

Los nazis lucharon denodadamente para evitar el cruce del Aisne, pero las fuerzas del Tercer Ejército los vencieron y dispersaron.

A 32 KILOMETROS DE COMPIEGNE

Ochenta y seis kilómetros al norte de Soissons está la frontera belga, y a escasos 32 kilómetros al este la histórica floresta de Compiegne, teatro de uno de los mas grandes momentos de triunfo de Hitler en 1940, cuando obligó a los franceses a firmar el armisticio en el mismo vagón ferroviario, donde los alemanes se rindieron a los aliados el 11 de noviembre de 1918. Soissons fué uno de los grandes centros alemanes en la pasada guerra, y desde allí el mariscal Ludendorf, en 1918, trató de irrumpir hacia el oeste.

REÑIDA LUCHA EN FISMES

A unos 25 kilómetros al este de Soissons las fuerzas norteamericanas se abrieron paso hacia el río Vesle en Fismes, a diez kilómetros del Aisne, donde según despachos extraoficiales se lucha furiosamente y a 29 kilómetros al oeste de Rheims, en el primer paso para el flanqueo de la ciudad.

Sobre el flanco derecho otras columnas norteamericanas, que avanzaron por el valle del Marne, se desplegaron hasta 25 kilómetros más allá de Chateau Thierry para llegar a corta distancia de Epernay; en maniobra secundaria y simultánea las fuerzas que avanzaron por las márgenes septentrionales del Marne cruzaron el río en dos puntos entre Chalons y Vitry, ocupando ambas; el avance al sureste de Chalons, en el primer cruce, significó un progreso de 31 kilómetros al norte de Epernay. Vitry-le-Francois es un vital centro ferroviario.

OLEADAS DE TANQUES AL NORTE DE SOISSONS Y CHALONS

Un vocero del cuartel general dijo que oleadas de tanques y cañones y tropas norteamericanos avanzan al norte de Soissons y Chalons, resueltos a derrumbar por completo la posición de defensa enemiga en el norte de Francia.

A poco más de 40 kilómetros al norte de Chalons, donde ya operan las puntas de lanza blindadas, está el bosque de Argonne, y más allá el histórico Verdún y la ruta de invasión de Alemania a través de Alsacia y Lorena. El avance se efectúa por los mismos bosques y y campos donde en septiembre de 1918 se inició la gran ofensiva del Mosa y el Aisne, que precipitó la rendición alemana; hoy parece que nada les contendrá, y lo único que puede ocurrir es que el avance se haba más lento por lo extendido de las líneas de abastecimientos.

LA OFENSIVA ANGLO-CANADIENSE DE PARIS AL MAR

Siguiendo la corriente del Sena desde París las fuerzas británicas y canadienses avanzan con similar rapidez en ataque directo contra las bases de las bombas voladoras y cohetes de los alemanes, mientras toca a su término la fase final de exterminio de los pocos miles de alemanes todavía atrapados en los tres recodos inferiores del Sena desde Rouen a su desembocadura.

Los aliados se encuentran ya a menos de seis kilómetros de Rouen desde la cabeza de puente de Elbeuf, y al mismo tiempo luchan dentro del recodo del río que queda directamente debajo de Rouen; la plaza parece estar siendo abandonada por el enemigo.

Los ataques al otro lado de las cabezas de puente no encuentran gran resistencia, que se manifiesta principalmente en defensas a campo abierto ligeramente levantadas, y que cuando más demoran un avance unas pocas horas.

La unión de las cabezas de puente de Vernón y Mantes-Gassicourt dió a los anglo-canadienses un sólido frente de unos 50 kilómetros sobre la margen oriental del río desde un punto al oeste de Vernón, pesando por Mantes Gassicourt y hasta Meulán, 16 kilómetros al este de aquélla.

La cabeza de puente se extiende ahora, según los últimos despachos, 21 kilómetros al este del río hasta Cantiers, a corta distancia de Rouen y sobre la carretera de París; incluye Tournay y Tilly y se detiene a corta distancia de Mezieres, Chaussy y Fourges, todos los puntos que se encuentran entre el río y la carretera. Como Rouen está completamente flanqueada desde el este, se presume que si no es evacuada por los nazis caerá con un minimum de resistencia.

La cabeza de puente un poco al este de Louviers ha sido también ampliada, e incluye ahora Heuqueville, corriendo la línea hasta un punto ligeramente al oeste de Les Andelys.

Hay pocas informaciones acerca de la situación de Le Havre, excepto que se han observado demoliciones de partes de los alemanes, destrucción que se suma a la causada por los bombarderos aliados que atacan incesantemente las posiciones alemanas.

Un despacho enviado por el corresponsal William Wilson, de la United Press, dice que tropas belgas y holandesas, que operan junto a las canadienses y británicas, se han extendido desde Quillebeuf y que pronto cruzarán el Sena para establecer una amenaza directa contra Le Havre.

Más al sur, añade, las unidades aliadas entraron en el bosque de Bretonne, al norte de Routot, y capturada.

SUIZA SE PRECAVE CONTRA POSIBLE AGRESION NAZI

LONDRES, 29, (U. P.) — La radio de París dijo que Suiza había estado tomando precauciones militares las últimas 48 horas para proteger sus fronteras del norte de una posible agresión.

CUÑA EN LINEAS NIPONAS AL SUR DE CHANG-SHA

RAPIDO AVANCE DE LAS FUERZAS CHINAS

CHUNGKING, 29. (U. P.) — (Por George Wang). — Las tropas chinas han introducido una cuña a través de la principal línea japonesa de abastecimientos al sur de Chang Sha en un rápido avance cuyo propósito es el de interrumpir el envío de refuerzos y materiales a las seis divisiones niponas que se han concentrado al oeste del Río Siang para reanudar, según se cree, la ofensiva hacia el suroeste en dirección de Kwilin, centro militar en la China Meridional.

Los chinos crearon una segunda amenaza contra la importante ruta llegando a las afueras de Chiao Ling, sobre la carretera real e inmediatamente al oeste del ferrocarril de Caoon-Hankow.

Estos triunfos chinos causan también serias dificultades para sus comunicaciones y abastecimientos a los japoneses que se encuentran en la zona de Leyang, 65 kilómetros al sur de Hengyang y que intentan volver a emprender su ofensiva a lo largo de la línea férrea que lleva a Cantón.

Sintonice CB 120 Radio La Americana. Audición Geniol: todos los días, 13 a 13.30 horas Cinema Geniol: Martes, Jueves y Sábados: 21 a 21.30 horas Teatro del Aire: Domingos: 16 a 18 horas

EN VENTA

Espléndida propiedad, construcción sólida, especial para bodegas, situada muy central calle Chacabuco. Superficie aproximada 900 m2. Venta pago al contado.

Dirigirse a "Comunidad", Casilla 2023
VALPARAISO.

ACUERDO GENERAL SOBRE PRINCIPIOS RELACIONADOS CON LA PAZ Y SEGURIDAD

ESTABLECIMIENTO DE UNA ASAMBLEA INTERNACIONAL, ELECCION DE UN CONSEJO PERMANENTE Y LOS METODOS PARA SOLUCION PACIFICA DE LOS PROBLEMAS

WASHINGTON, 29. — (U. P.). — (Por Richard S. Shackford). — Los presidentes de las delegaciones norteamericana, británica y soviética a la conferencia de Dumbarton Oaks anunciaron en rueda de periodistas, que han llegado a un acuerdo general sobre los tres principios referentes a la paz y la seguridad.

La declaración conjunta dice textualmente: "Después de una semana de deliberaciones, los jefes de las tres delegaciones se complacen en anunciar que ha habido acuerdo general entre ellos para aconsejar que la proyectada organización internacional para la paz y seguridad establezca:

"1.— Una asamblea compuesta por los representantes de todas las naciones amantes de la paz, sobre el principio de igualdad de las soberanías;

"2.—Un Consejo compuesto de un número menor de miembros, en el cual estarán juntos con los principales Estados cierto número de otros Estados, que serán elegidos periódicamente;

"3.—Los medios efectivos para la solución pacífica de los litigios, inclusive una Corte Internacional de Justicia, para que dictamine en las cuestiones susceptibles de ser sometidas a la justicia, y también la utilización de otros medios que puedan ser necesarios para el mantenimiento de la paz y seguridad."

ESTRUCTURACION Y JURISDICCION DE LOS ORGANISMOS

Las delegaciones siguen deliberando sobre la estructura y jurisdicción de varios organismos y reglas de procedimiento. Dichos temas exigen mucha consideración y ahora están siendo estudiadas diversas proporciones

Los diferentes proyectos de distintos países no indican desacuerdo o puntos de vista encontrados, sino un conjunto de formas varias de encarar la causa común. Después que su labor haya adelantado hasta llegar a la fase en que sus recomendaciones plenamente maduras hayan sido formuladas y sus conclusiones presentadas, los Gobiernos decidirán el momento apropiado para su publicación.

Los presidentes de delegaciones en su primera entrevista conjunta con los periodistas desde que comenzaron las deliberaciones manifestaron que seguía debatiéndose la cuestión de determinar qué países tendrán representación permanente en el Consejo. Se negaron a decir si los miembros permanentes serán únicamente los signatarios de la declaración de Moscú: Estados Unidos, Gran Bretaña, Rusia y China, o si también serán incluidos otros países, como Francia.

Los presidentes, aparentemente con el propósito de tranquilizar a las pequeñas naciones en el sentido que no se las hará a un lado en la proyectada organización mundial, subrayaron que a penas terminen las actuales conversaciones, serán transmitidas a todas las Naciones Unidas para su consideración.

Los lineamientos generales de la futura organización mundial son casi idénticos a los propuestos por el Presidente Roosevelt el 15 de junio. El presidente de la delegación británica, Sir Alexander Cadogan anunció al llegar hace dos semanas que nada había en la declaración de Mr Roosevelt con lo cual no estuviese de acuerdo el Gobierno británico

La declaración de hoy agrega la aprobación del Gobierno ruso.

El Subsecretario de Estado, Stettinius, explicó en la declaración las razones del secreto con que se ha rodeado las conversaciones tripartitas. Señaló que las conversaciones con los chinos se realizaron después de la actual conferencia y prometió que "antes de asumir compromisos, habrá amplia oportunidad para la deliberación pública.

Prácticamente ninguna de las preguntas formuladas por varios de los 200 periodistas que concurrieron a la entrevista fueron contestadas en forma concreta. Las referentes a los detalles y aspectos técnicos del tipo de organización mundial que se está considerando fueron contestadas por Stettinius con la declaración que esos asuntos aún están en estudio, de modo que no son temas adecuados para comentar.

DECLARACIONES DEL PRESIDENTE ROOSEVELT

WASHINGTON, 29 (U. P.).— El Presidente Roosevelt dijo en una entrevista de prensa que el había estado desde hace tiempo auspiciando la organización de una seguridad mundial diferente y más práctica que la antigua Sociedad de Naciones.

Hablando largamente sobre los objetivos de las conferencias de Dumbarton Oaks, Mr. Roosevelt destacó que no sabe hasta donde se ha llegado actualmente en los detalles, agregando que, sin embargo, "hay un objetivo sobre el cual están de acuerdo todos los pueblos: la necesidad de una organización para evitar las guerras antes que se produzcan".

Agregó que se debía evitar situar la cuestión de la paz sobre bases que no sean absolutamente no partidistas, añadiendo que a nadie podría exigírsele responsabilidad por cualquier organización que eventualmente se forma.

Dijo que su primer discurso político de la campaña presidencial lo haría el 23 de septiembre.

Renunció el Gobierno títere de Hungría, agravándose el derrumbe del frente alemán en los Balcanes

EL REGENTE HORTHY ACEPTO LA RENUNCIA DEL PREMIER SZTOJAY Y ENCARGO AL GENERAL LAKATOS LA FORMACION DE UN NUEVO GOBIERNO.—ESTA REORGANIZACION SERIA OTRO ESFUERZO DE LOS ALEMANES PARA MANTENER LA DOMINACION DEL PAIS.—LOS RUMORES SOBRE GESTIONES DE PAZ DE BUDAPEST. SON ACOGIDOS CON GRAN ESCEPTICISMO PORQUE HUNGRIA SE HA APODERADO DE VASTOS TERRITORIOS VECINOS QUE NO ESTA DISPUESTA A PERDER

LONDRES, 29. — (U. P.) — (Por James E. Murray). — La débacle del imperio títere de Hitler en los Balcanes continuó con ritmo acelerado, subrayado esta noche con el anuncio de la renuncia del Gobierno pronazi de Hungría encabezado por Sztojay, que coincidió con la noticia no confirmada que diplomáticos húngaros acreditados en Berna recibieron instrucciones de acercarse a los aliados para pedir la paz.

Con la entrada del Ejército Rojo a Hungría y sus vecinos búlgaros y rumanos ya desafiando al propio Hitler, el Gobierno títere húngaro que instaló Hitler después de apoderarse del país en marzo pasado quedó fuera de la fiscalización de los nazis, que durante tres días consecutivos habían estado proclamando que no había crisis en dicho país, si bien fueron éllos mismos los primeros en dar la noticia sobre una reorganización de gabinete el viernes.

El nuevo Gobierno es presidido por el coronel general Lakatos y prestó juramento a las 10 de la noche, según anuncio de la propia emisora húngara, que no dió las razones del cambio, Horthy, después de aceptar a renuncia del Gobierno de Sztojay, designó a Lakatos como primer ministro, quien retuvo en el gabinete al coronel general Lajos Csatzy que sigue en la cartera de Defensa, y a Bongsos, que sigue como ministro del Interior. Otros ministros son: el teniente mariscal de campo Henyey, hasta ahora comandante de cuerpo de ejército en Stuhlweisshenburg, que asume la cartera de Relaciones; Vldar, ministro de Justicia y hasta ahora secretario de Estado en el mismo ministerio; y Educación Rakowsky, hasta ahora presidente del alto tribunal de administración

La mejor indicación que esta reorganización es sólo otro esfuerzo de los nazis para mantener el país bajo su dominio y que no se trata de un gobierno legítimo de paz, —dicen círculos informados de Londres— es el hecho que Lakatos y los demás nombres dados por las emisoras de Hungría y Alemania son virtualmente desconocidos, no dirigen partido alguno y ni siquiera se destacaron antes como políticos.

DECLARACIONES DE KAROLYI

El conde Miguel Karolyi, jefe del Consejo Húngaro residente en Londres y ex presidente de Hungría, declaró a la United Press: "La reorganización prueba que el poder alemán empieza a derrumbarse en Hungría, pero mientras siga Horthy a la cabeza del país no habrá cambios serios en cuanto se refiere al gobierno. Horthy debe ser el primero en salir por cuanto no sólo es colaboracionista sino que un verdadero aliado de los alemanes, que tratará de mantener a Hungría bajo el dominio nazi mientras pueda".

En cuanto a los rumores de que diplomáticos húngaros habrían recibido instrucciones para entrar en contacto con los aliados y solicitar condiciones de paz, se reciben aquí con mucho excepticismo; la razón es que Hungría es el país balcánico que más territorio robado perderá en cualquier arreglo de paz.

Desde que Hungría empezó a recoger despojos con la ayuda de Hitler, ha ocupado territorio de tres vecinos, incluso unos 6.500.000 habitantes.

El 2 de noviembre de 1938 tomó 11.250 kilómetros cuadrados de Eslovaquia, incluso más de un millón de habitantes. Menos de un año después se apropió de otros 12.250 kilómetros cuadrados de Eslovaquia, en la forma de la Rutenia Carnática, incluyendo 600.000 habitantes. Con el Laudo de Viena de 30 de agosto de 1940 obtuvo la mitad septentrional de Transilvania, que tiene casi 50.000 kilómetros cuadrados e incluía 2.400.000 personas. Cuando Hitler marchó contra Belgrado, Hungría empezó la ocupación del Banato yugoeslavo y ahora, junto con los alemanes ocupa una zona de superficie no determinada y que incluye no menos de 2.500.000 habitantes.

Este territorio robado constituye en el momento un obstáculo casi imposible para cualquier gobierno húngaro que desee pedir a los aliados su definición de rendición incondicional, pues ya sabe que las condiciones dadas a Rumania garantizan la devolución de la Transilvania; las garantías a Checoeslovaquia comprenden la devolución de los territorios eslovacos, y la contribución de Yugoeslavia al esfuerzo aliado significa también la recuperación de su territorio.

El sentimiento irredentista en Hungría en relación con estos territorios es tan fuerte que aún llega a abarcar el movimiento obrero sindical, que podría ser la única fuente de oposición al nuevo gobierno. La salida sería que el actual y vasto movimiento de resistencia subterráneo, que comprende en su mayor parte a los comunistas, suprimidos en Hungría desde 1920, recibiera el apoyo de dirigentes realistas de los también suprimidos sindicatos, para pedir la salida del conflicto a cualquier costa, basándose en que, a la postre, se perderán de todas maneras los territorios incautados.

El Gobierno búlgaro está retirando su 2.o Ejército de Yugoeslavia

EN ESTA FORMA ESTA DANDO CUMPLIMIENTO A LAS ESTIPULACIONES DEL ARMISTICIO

ADOPTARA IGUAL MEDIDA RESPECTO DE GRECIA

ANGORA, 29 — (U. P.). — (Por León Kay). — El Regente y el Gobierno búlgaros están dando cumplimiento a las estipulaciones del armisticio presentado por los aliados, completando el retiro de su Segundo Ejército de ocupación en Yugoeslavia, cuyo cuartel general estaba en Nish, y que ocupaba la zona de Danubio frente a la frontera búlgaro-rumana.

Se espera que dentro de diez días termine la evacuación del Primer Ejército, estacionado en Belgrado.

Esta noche la emisora nacional de Bulgaria anunció que el Gobierno había ordenado, además, la inmediata retirada de las tropas búlgaras en Grecia, subrayando que estos retiros eran condición previa para la concertación del armisticio con los aliados.

Entretanto, a fin de disipar los rumores que hablaban de una posición ambigua de la Unión Soviética frente a Bulgaria, por el hecho de no estar ambos países en guerra, la Embajada soviética local entregó la siguiente declaración: "Frente a los rumores que publica la prensa extranjera, en el sentido de que el Gobierno soviético reconoce la neutralidad declarada por el Gobierno búlgaro y que la ha aprobado, se ha autorizado una declaración para expresar que tales noticias no están de acuerdo con los hechos. Los círculos dirigentes soviéticos consideran que la neutralidad búlgara es en absoluto insuficiente en vista de cómo se ha desarrollado la situación".

Se presume que esta firme actitud soviética determinará un apresuramiento de parte del Gobierno búlgaro para cumplir las condiciones del armisticio, especialmente en vista del mayor grado alcanzado por la ofensiva del Ejército de Liberación de Yugoeslavia, que ha penetrado profundamente en Macedonia; desde allí los búlgaros se retiran apresuradamente, al tiempo que los alemanes envían destacamentos para reemplazarlos. Los partidistas ya han empezado la limpieza de los valles de los ríos Brezalnica y Strumica, cerca de la antigua frontera griega; el valle del Strumica está a sólo unos ochenta kilómetros al norte de Salónica.

Los búlgaros siguen combatiendo, —al parecer obligados por los alemanes, entre los ríos Morava y Timok, en Serbia Oriental, donde sufrieron la pérdida de varios destacamentos, según anunció Tito. Terminada la limpieza en este sector, las fuerzas yugoeslavas quedarían cerca de la frontera con Rumania y Bulgaria, al este de Belgrado.

Viajeros llegados de Sofía a Estambul, esta mañana, expresaron que tropas alemanas, con equipo completo, seguían controlando los ferrocarriles y todas las comunicaciones en Bulgaria, hasta Plovdiv; añadieron que no había indicios que los búlgaros estuvieran desarmando a los nazis, y que, por el contrario, prevalecía la impresión que los alemanes tratarán de mantener sus defensas en Bulgaria. Los observadores estiman que si Bulgaria no procede contra los alemanes, su situación sólo empeorará cuando llegue el momento de la capitulación definitiva, y tras el plazo prudencial que se les ha dado en cuanto concierne al armisticio.

ALIADOS REANUDARON SU RAPIDO AVANCE EN TODO EL FRENTE DE BIRMANIA

CONQUISTARON PINBAW, A 41 KILOMETROS AL SUROESTE DE MOGAUNG

COMANDO SUPREMO ALIADO, 29. — (U. P.). — (Por Phil Ault). — Las fuerzas blindadas norteamericanas, desbordándose a través de los ríos Marne y Aisne, hoy, en rápido avance hacia las fronteras de Bélgica y Alemania, conquistaron Soissons, al noreste de París y a 85 kilómetros de la frontera belga, y 210 de la alemana; llegaron al pueblo tras un avance de cuarenta kilómetros al norte desde la histórica Chateau Thierry, ya liberada, y luego de cruzar el río Aisne. En su avance hacia el norte desde el Marne, en amplio frente de más de 65 kilómetros, los norteamericanos llegaron también a la zona de Fismes, en el río Vesle, a 105 kilómetros de París, y 28 al oeste de Rheims, flanqueando así este importante centro de comunicaciones.

Fuerzas británicas de la 36.a división avanzando por el ferrocarril a Mandalay, ocuparon ayer Pinbaw, a 41 kilómetros al suroeste de Mogaung, y sus elementos de vanguardia, que rebasaron inmediatamente la localidad, iniciaron el asalto para apoderarse de la aldea de Mondaryi, en cuyos suburbios luchaban anoche.

El intenso calor en el profundo y angosto valle así como las lluvias torrenciales, demoraron el ataque contra Pinbaw, durante varios días; en las cercanías del pueblo se contaron alrededor de 150 cadáveres de nipones, mostrando muchos de ellos señales de haber sufrido de malaria y beriberi.

En la zona de Kazu, al sur de Myitkyina hubo operaciones de patrullas; en los cerros de Chin unidades de la 14.a división británica siguen la persecución del enemigo, que se retiró de la aldea de Khundam, donde el camino de Tiddim hace amplio recodo.

En da zona del río Chindwin ha continuado la presión contra la retaguardia enemiga, que se retira por los senderos que llevan al río desde el valle de Kabaw.

Ayer, por primera vez en la semana aparecieron sobre Birmania los bombarderos pesados Liberator, que a la luz del día atacaron parte del nuevo ferrocarril de Moulmein a Bangkok, y que los japoneses construyeron para apresurar el envío de tropas y abastecimientos hacia Birmania Central; pensaron disminuir con él las pérdidas que sufrían en los transportes por mar; los pilotos informaron que amplios tramos de la vía quedaron cortados especialmente al producirse deslizamientos de tierras con las explosiones de las bombas; otras bombas cayeron en los patios ferroviarios de Moulmein, causando estragos.

Oleadas de cazas y cazas-bombarderos se concentraron en las comunicaciones japonesas avenando tres locomotoras y 20 vagones ferroviarios; numerosas embarcaciones fluviales fueron incendiadas. Además, se averiaron una lancha a motor de gran tamaño y un vapor fluvial de doble cubierta.

750 BOMBARDEROS DE ESTADOS UNIDOS ATACARON OBJETIVOS EN SILESIA, YUGOESLAVIA Y CHECOESLOVAQUIA

ROMA, 29.— (U. P.)— (Por James Roper).— Se calcula que 750 bombarderos pesados norteamericanos con bases en Italia, bombardearon hoy objetivos de Checoeslovaquia, Silesia y Yugoeslavia. Los objetivos incluyeron el puente Latisana, sobre el río Tagliamento, entre Trieste y Venecia, y los puentes de Borovnica y Salcano, en Yugoeslavia.

Aparatos Liberator sin escolta atacaron los patios ferroviarios y un puente en Szeged, en Hungría, entre Budapest y Belgrado, mientras que las Fortalezas Volantes bombardearon playas ferroviarias de Szolnok, 160 kilómetros al este de Budapest. Otros Liberators atacaron el puente de Ferrera, sobre el río Po, encontrando intenso fuego antiaéreo.

Se tropezó con un fuego antiaéreo ligero sobre objetivos no identificados en Checoeslovaquia y Silesia, donde el bombardeo se efectuó por medio de instrumentos.

Aunque los Liberators y **Fortalezas se encargaron de atacar** los demás objetivos, el **bombardeo del puente de Latisana fué efectuado exclusivamente con Lightnings**, siendo ésta la primera vez en el teatro de **operaciones del Mediterráneo que se emplean Lightnings para un bombardeo** desde gran altura.

REPLIEGUE GENERAL ALEMAN EN ITALIA

GRANDES ZONAS DE LOS APENINOS HAN SIDO OCUPADAS SIN RESISTENCIA

ROMA, 29. — (U. P.). — (Por James Roper). — Las tropas alemanas que operan en el sector oriental de Italia parecen efectuar una retirada general hacia el norte, pues patrullas del Octavo Ejército encontraron indefensas grandes zonas al sur de los Apeninos.

Las fuerzas polacas cruzaron el río Arzilla por Monte Ciccardo, a sólo cinco kilómetros de la Línea Gótica, en la cual los nazis opondrían resistencia; hacia el centro unidades de reconocimiento no encontraron indicios de nazis en el sector entre Acqualagna y Urbino, 12 kilómetros al norte, o en Rufina, ocho kilómetros al noreste de Pontassieve.

Los polacos ya completaron la limpieza de la ribera meridional del río Arzilla, y sus lanceros están ahora empeñados en la ocupación de Monte Giove, cinco kilómetros al suroeste de Fano, en la costa del Adriático, y Carignano, tres kilómetros al noreste de Monte della Forche, que tomaron hace dos días.

A 12 KILOMETROS DEL RIO METAURO

Con la toma de Monte Cicardo, que está 12 kilómetros al suroeste de Pesaro, las avanzadas polacas distan sólo 12 kilómetros del Metauro; desde allí dicen los despachos del frente, se proyectaron por las estribaciones de la última cadena de cerros delante de la Línea Gótica, que parece sigue el camino lateral a nueve kilómetros del mar desde Pesaro, para ramificarse hacia el norte en Monte Calvo, que a su vez está a nueve kilómetros al norte de Urbino.

En el sector central de los Alpinos también se retiran los alemanes hacia la Línea Gótica; los nazis abandonaron la posición que mantenían en Monte d'Oglio, a 4.000 metros de altura, en la curva del río Tiber al norte de Anghiari; y las tropas del 8.o Ejército entraron en Caprese, que encontraron libre de enemigos.

Algunas unidades nazis dispersas se mantienen aún en Bibbiena, pero los corresponsales informan que los alemanes han retirado el grueso de sus fuerzas en ese lugar a un picacho al norte de la cuenca de Bibbiena y distante cinco kilómetros de la Línea Gótica.

Los alemanes se han dedicado, aparentemente, a construir trincheras en la ribera norte del Arno, entre Brozzi, seis kilómetros al oeste de Florencia, y San Colombano, cinco kilómetros más al occidente.

Más al oeste aun, las tropas del 5.o Ejército siguieron librando duelos de artillería y sus patrullas estuvieron muy activas a la largo del río Arno.

Un despacho oficial dice que las fuerzas ligeras costeras aliadas continúan en operación en el golfo de Génova, donde en la última jornada encontraron tres barcos de abastecimiento enemigos: uno fué hundido con seguridad, y otro fué probablemente hundido, haciéndose en él un impacto directo con torpedo.

REDUCIDAS POR EL MAL TIEMPO OPERACIONES DE LA AVIACION EN FRANCIA

LOS "MOSQUITO" REALIZARON UNA INCURSION CONTRA ESSEN

COMANDO SUPREMO ALIADO, 29. — (U. P.). — (Por Walter Cronkite). — El mal tiempo hizo que hoy martes se redujeran las operaciones aéreas aliadas en Francia, pero hasta el mediodía las unidades ligeras de las distintas fuerzas anglo-norteamericanas habían efectuado incursiones a poca altura contra columnas, transportes y comunicaciones del enemigo.

En batida por toda la zona del norte de Francia y hasta la frontera alemana, cazas y cazas-bombarderos de la 8.a Fuerza Aérea habían destruido o averiado 90 locomotoras, 316 vagones ferroviarios y 318 vehículos sorprendidos en los caminos; 20 aviones sorprendidos en un aeródromo cerca de Bruselas fueron destruidos. Tres cazas no regresaron.

Otros centenares de máquinas se unieron a estas operaciones, lanzando bombas y ametrallando al enemigo en fuga a lo largo de todo el frente de 320 kilómetros desde el estuario del Sena hasta la zona de Troyes, y las noticias preliminares dicen que causaron terrible destrucción entre las tropas nazis y las columnas que las abastecen.

Ayer lunes las fuerzas aéreas aliadas realizaron casi 4.000 salidas a pesar del mal tiempo.

Ayer, la 8.a Fuerza Aérea perdió 22 cazas en sus ataques, algunos debido a accidentes por la pésima visibilidad, y otros por el fuego antiaéreo; se encontraron algunos cazas alemanes, 17 de los cuales fueron derribados.

El comando de la 9.a Fuerza Aérea anunció que el domingo y lunes sus cazas-bombarderos destruyeron 826 vehículos motorizados, 258 vagones ferroviarios, 23 tanques, 52 vagones con municiones y 21 locomotoras, así como una docena de aviones alemanes en combate y seis en tierra.

Anoche bombarderos Mosquito atacaron Essen en Alemania, con bombas de dos toneladas; durante la noche también, otros aviones del mismo tipo atacaron los cruces que los alemanes mantienen sobre el Sena, especialmente la zona del ferry de Buciair, donde causaron dos grandes explosiones en lanchones cargados con pertrechos. Provocaron, además otros 20 incendios en un arco de 500 metros detrás de la terminal del cruce.

CHEVALIER NO HA MUERTO

PARIS, 29. — (U. P.). — Según amigos de Maurice Chevalier, este conocido actor no ha sido muerto, como se había informado, sino que se encuentra en Ville La Luque, en la Bocca, cerca de Cannes.

Pedidos por mayor y menor: HOTEL CARRERA. Teléfono 82011 Anexo 22. — Reparto a domicilio

SOC. DE TURISMO Y HOTELES DE CHILE

LOS NAZIS ESTAN EVACUANDO SECTOR ESTE DE VARSOVIA

DESTRUIDA LA URNA QUE CONTIENE EL CORAZON DE CHOPIN EN IGLESIA DE SANTA CRUZ

LONDRES, 29 (U. P.).— (Por Henry Gris).—Los alemanes siguen evacuando tropas, cañones y tanques, desde Praga al oeste, anunció el general Bor en transmisión de la emisora de Varsovia, al dar cuenta de la continuación de la lucha en la capital polaca.

Dijo que 200 tanques fueron trasladados desde Praga a la ribera izquierda del Vistula ayer lunes, y que el día anterior habían sido removidos de ese frente 100 tanques, 30 cañones de gran tamaño y 100 carros blindados.

En cuanto a la lucha dentro de la ciudad expresó que en el combate librado en la iglesia de la Santa Cruz, donde los alemanes se parapetaron, el edificio fué incendiado y la urna que contenía el corazón de Chopin quedó destruída. Los combates más intensos siguen librándose en la parte vieja de la ciudad.

En la transmisión de hoy se reveló que hay soldados australianos luchando junto a los patriotas polacos; uno de ellos envió un mensaje, para que fuera transmitido a su familia, diciendo que fué capturado en Creta en 1941 escapó, recorrió Grecia durante meses, fué nuevamente capturado por los nazis y llevado a Polonia; hace varios meses volvió a escapar y se unió a los guerrilleros de Bor.

NOTICIAS DE LA AMERICA LATINA

ARGENTINA

BUENOS AIRES, 29. (U.P.) — Diez potrillos se ratificaron en el programa para el Premio Jockey Club que se disputará el domingo próximo sobre dos mil metros, en Palermo.

Cincuenta mil pesos de premio se ha fijado al primero; diez mil al segundo, y cinco mil al tercero.

Los inscritos son: Rummy, Butiko, Hiscallub, Hachaze, Aden, Castigo, Churrinche, Quebec, Guatan y Trafalgar. Este último es considerado favorito y Aden un rival peligroso. Trafalgar será corrido por Leguisamo.

PERU

LIMA, 29. (U.P.) — Llegaron a esta capital el señor Mauricio Hochschild y su gerente de La Paz, señor Adolfo Blum. Ambos pernoctaron en Arica. Continuarán viaje a Nueva York en avión Panagra en la mañana del jueves.

92 mil soldados nazis apresados en frente francés

COMANDO SUPREMO ALIADO, 29, (U. P.)— El cuartel aliado emitió esta noche la siguiente declaración:

"En corrección de datos erróneos recibidos en este cuartel general desde el 21.o Grupo de Ejército esta tarde debe declararse que los ejércitos aliados en el noroeste de Europa tomaron 92.000 prisioneros entre el 10 y el 25 de agosto pasado. De 42 a 45 mil de éllos fueron tomados en la zona del bolsón de Falaise. Se ha iniciado una investigación para establecer la responsabilidad de estos datos erróneos".

DEL INTERIOR

MAGALLANES

EN P. ARENAS DICTARA DOS CONFERENCIAS EL SEÑOR MUÑOZ FERRADA

PUNTA ARENAS 29. — Se encuentra en esta ciudad el astrónomo señor Muñoz Ferrada. Esta noche hablará por la radio Cooperativa Vitalicia, y mañana dictará una conferencia, existiendo verdadera espectación pública por escuchar las teorías de este astrónomo. — (KRAMARENKO, corresponsal).

SANTIAGO

METROPOLITANO SERA PROLONGADO HASTA LA COMUNA SAN MIGUEL

SAN MIGUEL 29. — Gran satisfacción ha producido entre los vecinos del sector "Lo Vial" de esta comuna, la resolución del Ministro de Obras Públicas, referente al trazado del Metropolitano, el cual será prolongado hasta el sector va citado.

Como se trata de una ampliación del tramo ya acordado, deben hacerse nuevos estudios los que afortunadamente son sencillos y por tanto no demorarán mayormente el comienzo de esta obra, esperando los vecinos de este barrio que no se innove en cuanto a la estación San Joaquín, la cual por otra parte será muy conveniente para este ferrocarril, por tratarse de un punto de gran afluencia de público.

En esta parte el trazado de la línea está estudiado por la parte occidente de los jardines, situación que en este sitio aliana enormemente la elección de la (El corresponsal).

CAUTIN

MORTANDAD de ANIMALES EN VILLARRICA

VILLARRICA 29. — En agosto del año pasado hubo en esta región un fuerte viento huracanado que arrancó techos, derribó cercos y pequeñas viviendas, y en las montañas arrasó con los árboles, desprendiendo la quila trepadora, gran alimento de los animales en invierno. Después vino la gran sequía y los incendios de praderas y bosques.

La montaña caída y los quilantales en el suelo favorecieron los incendios después de ésta sequía.

Tales de primavera y verano y las invernadas de los animales fueron fácil presa del fuego.

Después de estas calamidades, se presentó bruscamente el invierno en forma cruda y fría y a la vez con grandes lluvias.

Las consecuencias inmediatas de estos fenómenos extraordinarios del tiempo fueron la enorme escasez de pastos y forrales de invierno, trayendo como resultado el enflaquecimiento de los animales y a la postre una gran mortandad derivada de los actuales fríos reinantes.

Existen fundos en los alrededores de este pueblo y aún más al sur, que en un solo día han visto mermados sus ganados en cantidades fantásticas las que en general se estiman en una pérdida ascendente a un cuarenta y aún a un cincuenta por ciento de los animales, cantidades éstas que se verán aumentadas considerablemente como consecuencia de la gran nevazón caída en el día de hoy, la más grande que se ha visto en esta región desde muchos años atrás. — (RYBERTT corresponsal)

ACONCAGUA

PROMULGACION DE LEY DE INSTRUCCION FUE CELEBRADA EN S. FELIPE

SAN FELIPE, 29. — Con un interesante acto cultural realizado en el teatro Municipal, el sábado pasado se conmemoró el 24 aniversario de la promulgación de la Ley de Educación Primaria Obligatoria.

Este acto fué preparado por la Inspección Provincial de Educación y por le Magisterio Primario de San Felipe y en él rivalizaron cada una de las cuatro Escuelas Superiores locales demostrando un gran gusto artístico y una correcta interpretación de los cuadros presentados, los cuales merecieron calurosos aplausos de la numerosa concurrencia que se congregó a presenciar esta significativa función teatral

La velada se inició con la Canción Nacional, la que fué coreada por los alumnos, dictando enseguida una charla (de el profesor señor Aurelio Roas Arancibia.

De entre los diversos números de que constaba el programa el más celebrado fué el cuadro veneciano, titulado "El Gondolero", a cargo de los alumnos de la Escuela N.o 4, para cuya presentación se fabricaron hermosos decorados, los que justificaron su artística presentación y esmerada interpretación. — (El corresponsal).

NOTA: Importante para los que participan en el Concurso Aliviol: Con un estuche vacio pueden enviarse 7 soluciones. Form.: Acet., paramidofanet, metiltebrom, éter, salicilac.

CHURCHILL REGRESO A INGLATERRA

LONDRES, 29. (U. P.) — (Por Cliff Day). — El Primer Ministro Winston Churchill llegó a Inglaterra desde el frente de Italia esta noche por vía aérea, siendo su avión escoltado por doce máquinas de combate. La primera persona en saludar al tostado Primer Ministro fué la señora de Churchill, quien corrió hacia el avión y se encontraba ante la puerta cuando descendió su esposo.

Mr. Churchill, que viajaba acompañado por cierto número de altos jefes militares, saludó a un numeroso grupo de generales y oficiales, y después de darles la mano y saludar a los periodistas con la mano, subió a un automóvil para dirigirse a Londres.

El Primer Ministro tenía muy buen aspecto, con su rostro quemado por el sol y sonriente, pero se observó que no fumaba su acostumbrado cigarro. Vestía un terno gris bajo un impermeable del mismo color, y llevaba guantes y bastón.

EL ANHELO DE LOS JUDIOS DE RECONSTITUIR SU HOGAR EN PALESTINA HA PERSISTIDO DURANTE DOS MIL AÑOS

ENTREVISTA DE "LA NACION" AL DELEGADO DE PALESTINA HEBREA EN AMERICA DEL SUR, SR. NATHAN BISTRITZKY.— EL SIONISMO COMO IDEA Y RELIGION.—DEMANDAS DEL PUEBLO JUDIO RESPECTO A EREZT ISRAEL.—CHILE Y EL HOGAR NACIONAL JUDIO EN PALESTINA

En su departamento del Hotel Crillon LA NACION entrevistó al distinguido poeta judío, miembro del Pen Club Internacional y delegado de Palestina Hebrea, señor Nathan Bistritzky, quien llegó a nuestro país hace algunas semanas, procedente de Cuba. El señor Bistritzky organizó en el país antillano un comité pro Palestina Hebrea, entidad que integran altas personalidades políticas, intelectuales y financieras cubanas. La misión de este organismo es dar a conocer a la opinión pública cristiana la verdadera situación del pueblo judío y reclamar el apoyo de la democracia para las justas reivindicaciones nacionales de restauración del Estado Judío en Palestina. En Estados Unidos de Norte América y en Uruguay, existen organizaciones similares. En nuestro país se constituirá definitivamente a comienzos de la semana próxima.

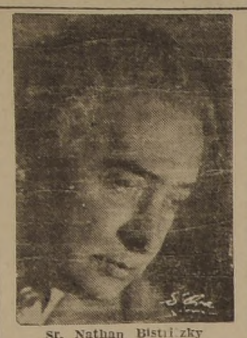

Sr. Nathan Bistritzky

EL SIONISMO COMO IDEA Y RELIGION

Empieza diciéndonos: "El movimiento sionista, que viene realizando la reconstrucción del hogar nacional judío en Palestina hasta que llegue éste a ser un factor dominante en la vida judía, no es la obra ni de una persona, ni de un solo grupo particular. El movimiento sionista es el resultado de una fuerza histórica, tan poderosa como recóndita, que actúa en las hondas capas del alma judía desde tiempo antiguo. El sionismo es la expresión espontánea de la voluntad nacional del pueblo judío, la voluntad de conservar su existencia".

—¿Desde que época data esta aspiración de la colectividad judía?

—El anhelo de la colectividad judía mundial de reconstituir en Palestina una civilización distintamente judía, incorporada a un Estado judío, ha persistido durante dos mil años de destierro, y fué este anhelo independiente de las vicisitudes y peripecias de la vida judía a través de muchos siglos y en todos los países.

—¿Cuáles son las demandas del pueblo judío respecto a Eretz Israel?

—Las demandas judías por una patria independiente, libre y democrática en Palestina, no se fundan sólo en la mera piedad por los sufrimientos antiguos y modernos del pueblo de Israel, sino en la justicia democrática basada en el espíritu de la Carta del Atlántico, en el cumplimiento de una solemne promesa internacional llamada Declaración Balfour, y en el derecho más evidente de haber cumplido cabalmente como pueblo con sus deberes democráticos en esta guerra.

CHILE Y EL HOGAR NACIONAL JUDIO EN PALESTINA

—Tengo entendido, que el Gobierno de Chile, en representación de nuestro pueblo y por medio de los organismos internacionales que han tratado el trágico problema del pueblo judío, ha mantenido siempre una constante política de simpatía y de apoyo al establecimiento de un Hogar Nacional Judío en Palestina.

—Todos los Jefes de Estado y los Ministros de Relaciones Exteriores, en repetidas oportunidades, han hecho públicas las simpatía del pueblo de Chile al Hogar Nacional Judío en Palestina, y su decisión de apoyar, en cuanto esté a su alcance, la realización de esa obra de justicia internacional.

En efecto: por nota del 4 de noviembre de 1919, don Agustín Edwards, Ministro Plenipotenciario de Chile ante el Gobierno de S. M. Británica, expresó a Sir Eric Drummond, Primer Secretario General de la Sociedad de las Naciones, la adhesión de Chile al pacto constitutivo de esa Sociedad, sin otras reservas que las que pudieran formular las otras naciones invitadas a adherirse.

—El Pacto de la Sociedad de las Naciones, ¿no reconoce en uno de sus artículos los derechos históricos del pueblo judío sobre el territorio de Palestina que, hasta 1918, formaba parte integrante del Imperio Otomano?

—Precisamente, a eso iba. Las altas partes constituyentes de la Sociedad de las Naciones en el artículo 22 del Pacto, ratificaron la declaración del 2 de noviembre de 1917, formulada por el Secretario de Relaciones Exteriores del Gobierno británico, Lord Arthur James Balfour, sobre un Estado Judío en Palestina.

Amparados por esa Declaración y de acuerdo con lo establecido en el artículo 22, los representantes de las organizaciones judías que asumían la representación de su pueblo, manifestaron sus deseos en orden a que el Reino Unido de Gran Bretaña e Irlanda fuese designado mandatario sobre el territorio palestinense. Las prácticas aceptadas por las Potencias Aliadas y Asociadas en estas materias, hacían necesaria la uninimidad de todas las altas partes para la designación del Mandatario. El Ministro Plenipotenciario del Brasil había manifestado o anticipado su decisión de votar en favor de Italia como potencia mandataria, lo que hacía imposible la satisfacción de los deseos manifestados por el pueblo judío, primer interesado en el mandato sobre Palestina...

—¿Y cómo se solucionó este diferendo.

—En esta emergencia fué requerida la intervención personal del Presidente de la República de Chile, Excmo. señor Arturo Alessandri, para obtener la decisión del Presidente del Brasil en favor de los deseos manifestados por el pueblo judío. El Presidente Alessandri, impuesto de las razones que motivaban la petición, y deseoso de cooperar en la solución positiva del problema del apatrida pueblo judío, aceptó realizar esas gestiones, logrando pleno éxito en ellas. Así, en la reunión celebrada por el Supremo Consejo de las Potencias Aliadas y Asociadas en San Remo, el 24 de abril de 1920, el Gobierno de S. M. Británica fué designado mandatario sobre el territorio de Palestina.

El 24 de julio de 1922, el Consejo de la Liga de las Naciones, integrado en aquella época por el representante de Chile don Agustín Edwards, prestó su aprobación al mandato sobre Palestina, que fijaba los términos en que la Potencia Mándataria debía ejercer su administración.

"La política chilena manifestada en la adhesión o ratificación de estos pactos y documentos internacionales, fué invariablemente sustentada por todos sus representantes ante la Sociedad de las Naciones, tanto en su Consejo como en su Asamblea".

Mientras conversó con el eminente intelectual judío, llega hasta nosotros un groom del hotel. Hacemos una pausa en nuestra entrevista, para recibir a conocidas personalidades chilenas que vienen a saludar al representante de Palestina Hebrea.

Comprendemos que ha llegado la hora de retirarse.

DIVAGACIONES

Camino en dirección a mi diario, envuelto en toda clase de inquietudes. Pienso en los complejos aspectos del problema judío y mi mente se ahonda en el campo de las divagaciones:

Hace mucho tiempo ya que el problema de dar al pueblo judío la posibilidad de reconstruir su vida en Palestina interesa a las mentes más ilustres.

La realización del sionismo constituye una parte de la gran batalla del mundo por los ideales de humanidad y justicia. La reparación de culpas pasadas es uno de los principios más sagrados del cristianismo y para los pecados cometidos contra el pueblo juedío en el transcurso de dos mil años desde los romanos hasta Hitler, desde los tribunales de la Inquisición hasta los actuales campos de concentración hay una sola reparación: aquella que evitará la repetición de tales pecados: la devolución de la Tierra de Israel al pueblo de Israel.

La Declaración Balfour que el Gobierno inglés otorgó a los judíos a fines de la guerra pasada fué el primer paso político hacia la realización práctica del Estado Judío en Eretz Israel. Entre la guerra pasada y ésta, la vida judía en los países europeos por una parte y el experimento de la reconstrucción de Palestina, por la otra, demuestran que tanto la seguridad y la estabilidad económica de los judíos, como la preservación de sus valores espirituales y culturales, están estrechamente ligadas a la renovación de su vida nacional en aquel pequeño rincón del mundo, cuna del pueblo de Israel, de donde irradiaron su luz los profetas y donde nacieron los grandes ideales humanos de libertad y justicia, por cuyo mantenimiento lucha ahora el mundo con denuedo.

Una vez vencido y eliminado el totalitarismo nazifascista, la Conferencia de Paz, que se reunirá para sentar las bases del mundo de mañana habrá de decidir también acerca de la suerte definitiva de Israel.

La presente guerra, para los judíos se ha transformado en una catástrofe sin precedentes, ya que el gran enemigo de la humanidad se ocupa especialmente en aniquilar a todos los judíos que se encuentran bajo la juridicción momentánea de los esbirros nazis.

Los hombres y las naciones libres y democráticas del mundo se dan cuenta de resolver, esta vez definitivamente, el terrible problema.

La colaboración intentísima de Eretz Israel, con su material humano y esfuerzo bélico, a la lucha contra la barbarie, da a su vez, al pueblo judío, un derecho indiscutible para ser ayudado. Pienso, ¿porqué entonces, no terminar de una vez con la amenaza germana en el futuro, dando al pueblo de Israel un solar nacional dentro de Prusia o Alemania? ¿No sería ésta, tal vez, la manera sabia de preservar la paz en la postguerra?

Las naciones democráticas tendrían en Israel a un atalaya vigilante de la tranquilidad mundial, a la vez que se impondría la más severa sanción al nazifascismo totalitario.

Termina convenciéndome que esta sería la mejor contribución a la solución del trágico problema judío, como supremo acto de justicia hacia el pueblo errante y mártir en la historia de la humanidad.

F. H. F.

Acta de la Junta Electoral

En Santiago, a las catorce horas del día veintiocho de agosto de mil novecientos cuarenta y cuatro, se reunió la Junta Electoral bajo la presidencia del señor don Urbano Marín R., y, con asistencia, además, de los señores don Julio Guzmán García, don Anselmo Palma Santa María, y del secretario que suscribe, Eulogio Rubiq Flores.

La Junta tomó conocimiento de las excusas recibidas y acordó aceptar las de los señores:

Antonio Oyarzún Lorca
Rosa Aliaga de Sorucq

Humberto Canales Alvear, y Manuel Correa Valdés, nombrando en reemplazo de ellos a las personas que se indicarán, quienes deberán concurrir el sábado próximo, a las dos de la tarde a los locales que se mencionan con el objeto de constituir sus respectivas mesas:

TERCERA COMUNA

Registro General de Varones

Local: Escuela Salvador Sanfuentes

Sección 8.a Ext.

Carlos Consignani Fernández.

QUINTA COMUNA

Registro Municipal

Local: Escuela de Medicina.

Sección 2.a Ext.

Emperatriz del Pino Torrealba.

SEPTIMA COMUNA

Registro General de Varones

Local: Escuela Federico Errázuriz.

Sección 13.a Ext.

José Lafuente Vergara.

OCTAVA COMUNA

Registro General de Varones

Local: Universidad de Chile.

Sección 7.a Ext.

Carlos Montesinos Barrientos.

Se levantó la sesión.— (Fdos.): Urbano Marín R.— J. Guzmán García.— A. Palma Santa María.— E. Rubio F., secretario.

Acta de la Junta Electoral

En Santiago, a las catorce horas del día veintinueve de agosto de mil novecientos cuarenta y cuatro, se reunió la Junta Electoral bajo la presidencia del señor don Urbano Marín R., y, con asistencia, además, de los señores don Julio Guzmán García y don Anselmo Palma Santa María y del secretario que suscribe, Eulogio Rubio Flores.

La Junta tomó conocimiento de la excusa presentada por don Roberto Sánchez Bolaños y acordó aceptarla, nombrando en su reemplazo a don Luis Vera Ramírez, quien deberá concurrir el sábado 2 de los corrientes, a las dos de la tarde, al local de la Escuela Salvador Sanfuentes, con el objeto de constituir la mesa de la Sección Octava Extraordinaria de la Tercera Comuna.

Se levantó la sesión.— (Fdos.): Urbano Marín R.— J. Guzmán García.— A. Palma Santa María.— E. Rubio F., secretario.

NINGUN RADICAL

DEBE DEJAR DE OIR LA PALABRA AUTORIZADA DE

ARTURO OLAVARRIA

QUE HABLARA EL PROXIMO VIERNES 1.o DE SEPTIEMBRE, A LAS 20 HORAS, CON MOTIVO DE LA SOLEMNE INAUGURACION DEL

CENTRO DE PROPAGANDA RADICAL "ARTURO OLAVARRIA BRAVO"

ESCUCHELO USTED POR

RADIO "EL MERCURIO"

C. B. 138.

CAMARA DE DIPUTADOS

FUE APROBADO EL PROYECTO QUE REBAJA LOS PASAJES EN FF. CC. DEL ESTADO A LOS DEPORTISTAS

ESTA FRANQUICIA SOLO SERA, PARA LOS QUE PARTICIPEN EN CAMPEONATOS NACIONALES.— QUEDO PENDIENTE LA DISCUSION DEL PLAN EXTRAORDINARIO DE OBRAS PUBLICAS

Dos sesiones especiales y una ordinaria celebró durante el día de ayer la Cámara de Diputados

Sesión especial de 14.30 a 16 horas.— Fué despachado el proyecto que modifica las diversas disposiciones que rigen en la actualidad para el retiro forzoso de los contraalmirantes de la Armada Nacional. Quedó pendiente el debate originado en el proyecto que rebaja en un 75% el valor de los pasajes de los FF. CC. del Estado para los deportistas que participen en torneos nacionales.

Ordinaria de 16 a 19 horas.— Sobre Tabla se aprueba el proyecto anterior sobre rebaja de pasajes a los deportistas y se acuerda hacer extensiva esta franquicia también en los ferrocarriles del Estado administrados por otras empresas y en los particulares. Quedó pendiente la discusión del proyecto que autoriza a la Municipalidad de Machalí para contrarar un empréstito hasta por $ 500,000. En Fácil Despacho quedó pendiente la discusión del proyecto sobre el Plan Extraordinario de Obras Públicas que consulta la inversión de 3 mil millones de pesos.

Finalmente, fueron aprobados los siguientes proyectos de acuerdo: uno que se refiere a la situación de los mejoreros de Catemu y otro por el cual se autoriza el desbloqueo de los vinos con más de 10 y menos de 3 gramos de acidez volátil.

Especial de 17.30 a 21 horas.—Continúa la discusión del proyecto sobre el Plan Extraordinario de Obras Públicas. A esta sesión concurrieron el Ministro de Vías y Obras Públicas señor Abraham Alcaíno y el Ministro de Hacienda, señor Arturo Matte Larraín.

Quedó pendiente la discusión particular de este proyecto.

COMITE PROVINCIAL DE LA JUVENTUD RADICAL QUEDO CONSTITUIDO AYER

FUE ELEGIDO PRESIDENTE DE ESTE ORGANISMO, EL SR. WASHINGTON BERTRAND REMEDY.—COMITE ELECTO VISITARA LAS AGRUPACIONES DE LA JUVENTUD

Ayer celebró sesión el Consejo Provincial de la J. R. de Santiago con motivo de elegirse el Comité Ejecutivo Provincial.

Esta reunión fué presidida por los miembros del Comité Nacional Reorganizador de la J. R. señores Carlos del Villar, Mario Bernaschi, Juan Luis Maaras y Alejandro Valdés, secretarios coordinador de asuntos de la Juventud.

ELECCION DE PRESIDENTE

Motivo principal de esta reunión era la elección del Comité Ejecutivo Provincial.

Como candidatos a la presidencia Provincial se daban los nombres de los señores Washington Bertrand y Oscar Urzúa Stokes.

Después de prolongado debate se procedió a elegir el presidente Provincial, resultando elegido para tal cargo el señor Washington Bertrand R. El señor Bertrand fué objeto de una calurosa manifestación de simpatía y adhesión por parte de los Delegados de la agrupaciones de la J. R. de Santiago representadas ante el Consejo Provincial.

A continuación, el consejo provincial, pasó a elegir el resto del Comité Ejecutivo Provincial, que quedó integrado como sigue:

Secretario General, Carlos Guzmán Correa; de Organización, Jorge Soto Sandoval; de Prensa y Propaganda, Claudio Irarrázaval Avendaño; de Actas y Comunicaciones, Leopoldo Macías Campos; de Cultura y Capacitación, Cupertino Cubillos Valdebenito; de Finanzas, Pedro Aravena Pereda, y de Acción Política y Sindical, Manuel Hidalgo Verdejo.

El señor Alejandro Valdés a nombre del Comité Nacional reorganizador, proclamó oficialmente el triunfo del señor Bertrand, que se hizo cargo ayer mismo de la presidencia Provincial de la J. R.

PRIMERA SESION

El Comité Ejecutivo Provincial de la J. R. de Santiago celebró anoche su primera sesión, presidida por el señor Bertrand y con asistencia de todos sus miembros.

En esta oportunidad se acordó visitar las agrupaciones de la J. R. y además se trató otros asuntos de orden interno.

El Comité Ejecutivo Provincial de la J. R. de Santiago, se reunirá extraordinariamente hoy.

NOTICIAS DIVERSAS

BENCINA PARA CONCEPCION.— Con el Ministro de Economía, don Fernando Moller, se entrevistó el senador don Julio Martínez Montt con el objeto de solicitarle que la Dirección de Abastecimiento de Petróleo regularice las cuotas de bencina a la provincia de Concepción, ya que la escasez de combustible está afectando gravemente los servicios de movilización y el normal funcionamiento de las industrias.

El señor Moler, prometió impartir las órdenes del caso.

EXPORTACION DE COBRE A ARGENTINA.— En industrial señor Américo Simonetti se entrevistó en la tarde de ayer con el Subsecretario de Economía y Comercio, don Julio Ruiz, con quien estuvo conversando extensamente sobre las exportaciones de cobre elaborado a la República Argentina.

REGLAMENTO DE CODIGO FORESTAL.— En la primera quincena de septiembre próximo será enviado al Congreso para su discusión el proyecto que ha elaborado el Consejo Nacional de Bosques y que reglamenta el aprovechamien to industrial y desarrollo de los terrenos forestales del país.

DEBATE INTERNACIONAL.— El Canciller don Joaquín Fernández, concurrirá mañana, de 16 a 19 horas al Senado, donde se celebrará una sesión especial para continuar el debate internacional. El señor Fernández estuvo durante el día de ayer estudiando diversos antecedentes que dará a conocer a esa Corporación.

LLEGADA DEL EMBAJADOR COLOMBIANO.— Llegó ayer a Antofagasta el nuevo Embajador de Colombia en Chile Excmo. señor Carlos Lozano y Lozano, quien viaja acompañado de su familia. No se sabe si el avión podrá seguir hoy viaje a Santiago, debido al mal tiempo que reina en la zona central y norte del país.

ADICTO MILITAR DE BOLIVIA.— El Encargado de Negocios de Bolivia, don José María Paz Vázquez, presentó al Canciller al nuevo Agregado Militar a la Embajada Boliviana, Coronel don David Terrazas.

NUEVO EMBAJADOR DE BOLIVIA.— En algunos círculos allegados a la Colonia Boliviana se rumorea la posibilidad de que el Gobierno de La Paz designe Embajador en Chile antes del 18 de septiembre. Respecto a esta noticia se nos dijo en la Cancillería que nada se sabía oficialmente.

MURIO EN UN TRANVIA DE ATAQUE CARDIACO

Ayer a las 17 horas, en circunstancias que el señor Teodoro Duarte Vivanco, de 55 años, casado, domiciliado en calle Marina de Gaete 1368, viajaba en un acoplado de un tranvía 36, sufrió un ataque cardiaco, falleciendo inmediatamente.

NECESIDADES DE LA COMUNA DE ÑUÑOA

Entre los problemas que preocupan a las tuoridades de la Comuna de Nuñoa y a los vecinos, figura en primer término, y en caracteres de urgencia, el de ver realizadas las obras de alcantarillado.

Es indudable, que esta vieja aspiración del populoso barrio ya no resiste mayor dilación, y cada día que pasa se hace más indispensable su ejecución si se considera la celeridad con que aumenta su población y se extienden sus calles y avenidas con nuevos edificios residenciales, comerciales y educacionales.

Sabemos que existen los estudios y planificaciones del caso par llevar a buen fin estos trabajos, y sólo se requiere que la Dirección de Obras Públicas y la Dirección de Sanidad se interesen por esta obra de higienización en beneficio de la progresista Comuna de Nuñoa, cuyo número de habitantes pasa de los 94.000.

SESION ESPECIAL DEL CONSEJO DE PRECIOS

Mañana en la tarde se realizará una sesión especial del Consejo Nacional de Subsistencias y Precios, bajo la presidencia del Ministro de Economía y Comercio, don Fernando Moller.

Se continuará el estudio del plan destinado a detener y rebajar el alza del costo de la vida, acerca de lo cual ya se adoptaron importantes acuerdos de carácter general e inmediato.

En la reunión de mañana, se discutirán las medidas de carácter inmediato y el plan de acción que pondrá en práctica el Gobierno para lograr el objetivo en cuestión.

Sabemos que el Gobierno está especialmente interesado en estos estudios y que aplicará a la brevedad posible las medidas que se acuerden sobre el particular.

FRIOS GLACIALES Y TEMPESTADES DE NIEVE

ESTUDIO DEL TIEMPO. — Los estudios realizados en el Observatorio del Salto en las últimas 24 horas, informan que una nueva depresión atmosférica afecta la región sur del país, habiendo determinado un desnivel barométrico general favorable al desarrollo del mal tiempo, los vientos del Norte y las lluvias.

Ha llovido desde Aysén hasta la Zona Central con techos sombríos de Nimbus y vientos del Norte. En el resto se observan nublados totales hasta Illapel.

Los estudios aerológicos realizados con el Estatoscopio revelan que sobre 1,500 metros de altitud está soplando una fuerte corriente de aire tropical, mientras en la superficie se desplazan todavía grandes masas aéreas frías de origen polar.

Los nevazones han sido generales desde Puerto Natales hasta la Cordillera de Coquimbo en los últimos días. A consecuencia de este fenómeno, se ha dejado sentir una intensa ola de frío en todo el país. En el valle Central las temperaturas se han mantenido durante el día entre 4 y 8 grados, mientras en la cordillera el frío ha sido de 10 y 15 grados bajo cero.

Estas son las primeras manifestaciones del gran descenso de radiación solar anunciado.

INFORMES PARA LA AGRICULTURA. — Continuará desarrollándose un período de alteraciones atmosféricas generales en todo el país; después de alternativas transitorias de calma o bonanza, los malos tiempos se irán acentuando progresivamente en el mes de septiembre.

Los informes y previsiones del tiempo para las siembras de las chacras, protección de las viñas, arboledas frutales y trabajos en el campo en general, pueden solicitarse a la Sección de Bio-Climatología Agrícola del Observatorio del Salto, Casilla 130, Santiago.

GRAVES DIFICULTADES ESTAN SUFRIENDO LOS COMERCIANTES MINORISTAS DE STGO.

LA ESCASEZ DE MERCADERIAS Y PARALIZACION DE VENTAS DE VARIOS ARTICULOS.—TENDRAN REUNION HOY

La Cámara de Comercio Minorista de Chile, denuncia, que el gremio de los minoristas en general, están sufriendo enormes dificultades en el normal abastecimiento de sus negocios, debido a la escasez de algunas mercaderías, especulación de otras, o negación de ventas en algunos casos.

AZUCAR.— Sobre este artículo existe actualmente restricción en la venta al por mayor siendo numerosos los establecimientos principalmente de los barrios populares que hoy carecen de azúcar blanca y sindicato. La paralización de venta se ha puesto en práctica desde hace ocho días a esta parte y se ignoran los motivos de esta determinación de las firmas distribuidoras.

MANTEQUILLA.— La Central de Leche Chile, suspendió la venta de mantequilla, lo que ha ocasionado un verdadero trastorno, tanto en la adquisición de esta mercadería como en su precio al por mayor. Ultimamente esta empresa estuvo cobrando la suma de $ 31, por el kilo en circunstancias, que su precio está fijado a razón de $ 27,80 en el tipo a granel.

PAPAS.— Como en años anteriores el precio de esta mercadería ha sufrido enormes alzas, ya que en la mañana de ayer se cotizó a razón de $ 150, el saco de ochenta kilos, es decir de costo casi a razón de dos pesos el kilo. Si las autoridades competentes no ponen remedio a esta grave irregularidad, quiere decir que su precio alcanzará precios prohibitivos.

CARBON VEGETAL.— Actualmente el Carbón Vegetal de esmpino se está cotizando por mayor hasta $ 1.50, el kilo. A tal extremo ha llegado también la escasez de carbón, que en algunos bodegas la gente de los sectores populares hace cola para adquirir este artículo. Junto con la enorme escasez de carbón, se presenta a los minoristas la dificultad de poder cumplir con los precios oficiales, por cuanto por ma yor cuesta más, que el precio fijado en la venta al detalle.

LECHE CONDENSADA: Hay un sesenta por ciento de los almacenes de nuestra capital, que desde hace dos meses a esta parte carecen de Leche Condensada. Nada se ha hecho por regularizar este grave problema, el que se ha agudizado violentamente en estos últimos días, pués su venta a los minoristas está totalmente paralizada.

SESION DE DIRECTORIO

Hoy a las 15 horas sesiona el directorio de la Cámara de Comercio Minorista, para estudiar los principales aspectos que en forma alarmante se han dejado caer en este último tiempo en lo relacionado con las principales subsistencias que se necesitan para el consumo diario de la población.

Igualmente en esta oportunidad la Cámara Minorista hará una declaración al país sobre estas irregularidades, que están perjudicando enormemente las actividades del pequeño comercio.

VIAJE COLECTIVO A LA REGION DE LOS LAGOS

El 2 de octubre próximo, partirá de Santiago hacia la zona sureña, la primera caravana de turistas correspondiente al Turismo Social. Esta iniciativa de la Dirección General de Informaciones y Cultura ha encontrado amplia acogida en el público y las empresas industriales y comerciales.

El viaje abarcará desde Puerto Montt hasta Valdivia, incluyendo navegación en los lagos Llanquihue y Puyehue y por el río Valdivia hasta Corral, Niebla Amargos y Mancera. El viaje será en primera clase, tanto en ferrocarril como en los barcos, y el alojamiento en los mejores hoteles de cada localidad, tales como Gran Hotel de Puerto Varas, Burnier de Osorno, Hotel Puyehue de estas Termas, etc. El recorrido durará 12 días, con un costo total de $ 1.200 por persona.

Algunas han ecordado un viaje pagado a uno o varios de sus empleados, como premio a su buen comportamiento. También pueden los particulares adherirse por su cuenta a estos viajes. En otros casos, las empresas han buscado un financiamiento mixto, costeando el empleado una parte del gasto, o simplemente han concedido un crédito a su personal para viajar al sur del país.

La Dirección General de Beneficencia y Asistencia Social, ha concedido 17 premios a empleados de sus servicios. Otras empresas han suscrito también varios pasajes.

Se nos informa que, para dar mayor realce a la inauguración de estas actividades, de tanta importancia para la salud y la cultura de los asalariados, los turistas serán despedidos en la Estación del Sur por el Ministro del Interior y otras autoridades y en este acto se tomará una cinta para el Informativo Nacional.

LAS IMPORTACIONES A TENEDORES DE DOLARES

El Consejo Nacional de Comercio Exterior ha tomado nota del Decreto N.o 2.829 del Ministerio de Hacienda y declara que acepta en todas sus partes lo establecido en el artículo sexto de dicho decreto, que dispone lo siguiente:

"Transcurrido el plazo de 15 meses, los dueños de dólares podrán utilizarlos en pago de la importación de cualquiera de los siguientes artículos: máquinas para la minería (partida 1343 del Arancel Aduanero); máquinas para la agricultura (partida 1347 y 1349); máquinas para la industria (partidas 1357 y 1358); máquinas comunes a todas las industrias, partidas 1390 a 13.3. 1408); máquinas y equipos para ferrocarriles y tranvías (partidas 1421 a 1438); embarcaciones (partidas 1450, 1452 y 1453), y solamente los chassis para camiones y tractores de las partidas 1479 y 1480)".

Las mercaderías que se indican en el mencionado artículo, tendrán el máximo de facilidades para su internación, con la sola presentación de un certificado del Banco Central de Chile, que acredite que el solicitante tiene depositados en el banco mencionado dólares suficientes para atender el pago de su importación.

DECLARACION DE LOS RUMANOS RESIDENTES

El Comité de iniciativa en pro de la Unión de los rumanos anti nazi-fascistas entregó ayer la siguiente declaración:

"Los rumanos residentes en Chile saludan con entusiasmo la formación del nuevo gobierno rumano, integrado por los principales exponentes de los partidos democráticos y populares de Rumania. Expresan su gran satisfacción por el hecho que el pueblo rumano está luchando al lado de las Naciones Unidas, cooperando con el glorioso ejército rojo en el aniquilamiento de las hordas alemanas nazi-fascistas que invadieron Rumania.

Renacen de este modo las tradiciones progresistas y llenas de aspiraciones a una vida mejor en el concierto de las naciones libres.

Es el deber de todo rumano antifascista residente en el extranjero de apoyar la lucha del pueblo rumano contra el nazifascismo enemigo de toda la humanidad. En este sentido el Comité de iniciativa invita a todos los rumanos residentes en Chile a concurrir a la reunión que tendrá lugar el próximo jueves 31 de agosto, a las 19.30 horas, en Compañía 1535, con el objeto de discutir las medidas prácticas de organización de la ayuda a los que en el interior de la patria luchan para liberarla".

EXHIBICION DE TRES PELICULAS ODONTOLOGICAS

Hoy, miércoles 30 del presente, a las 19 horas, en el auditorium de la Escuela Dental, la Sociedad Odontológica de Chile celebrará sesión clínica en la que se exhibirán tres películas dentales que han sido gentilmente facilitadas por la Asociación Norteamericana de Cooperación en Chile.

Esta sesión clínica se llevará a efecto con el siguiente programa:

1.— Prof. Dr. Alberto Rahausen: "Anquilosis Femporo-Maxilar monoterapia". Presentación de tres enfermos operados con sus prótesis.

2.— Dr. Carlos Santelices, ayudante de la Clínica de Coronas y Puentes: "La coronación como inserción de puente en dientes anteriores", (con proyecciones y modelos). Proyección y comentario de la película "Preparación fundamental en la técnica de puentes y coronas".

3.— "Equilibrio de oclusiones".

4.— "Planchas dentales completas". Estas tres últimas películas han sido facilitadas por la Asociación Norteamericana de Coperación en Chile.

Se invita muy especialmente a todos los dentistas y estudiantes de Odontología.

EL VIERNES SE REUNEN MIEMBROS DE INDUSTRIA QUIMICA-FARMACEUTICA

El viernes de esta semana, a las 17 horas, tendrá lugar en el Ministerio de Economía y Comercio, una importante reunión a que ha convocado el Ministro don Fernando Moller a los industriales químicos y farmacéuticos del país. Asistirán también funcionarios técnicos de esa Secretaría de Estado.

Como anticipamos, hace varios días, en esta oportunidad, se conversará sobre el incremento de esta industria y de las exportaciones a los mercados latinoamericanos.

Trastornos de los Riñones

No descuide estos síntomas, trate de librarse de ellos mediante un medicamento especialmente elaborado para los riñones

Los riñones sanos eliminan del organismo las impurezas que la sangre recoge en su curso por todo el cuerpo.

De ahí que el mal funcionamiento de los riñones tenga inmediatas repercusiones en la salud.

Las Píldoras De Witt para los Riñones y la Vejiga están indicadas en estos casos. Son diuréticas y antisépticas.

No vacile: las Píldoras De Witt son un medicamento respaldado por cincuenta años de uso.

En frascos de dos tamaños, con 40 y 100 píldoras.

Bajo Extractos medicinales de Pichi, Buchú, Enebro y Uva Ursi como diuréticos y Azul de Metileno como desinfectante.

PILDORAS DeWITT

PARA LOS RIÑONES Y LA VEJIGA M.R.

BLANCO 1161.-VALPARAISO-TELEFONO 4427

LOBOS MARINOS, ENEMIGOS DE LOS PESCADORES, SERAN ATACADOS HOY

CON FUSILES AMETRALLADORAS SE DARA UNA BATIDA

El mal tiempo ha impedido realizar la anunciada batida contra los lobos marinos, quienes han hecho estragos, convirtiéndose en los peores enemigos del gremio de pescadores. No contentos con alejar de nuestras costas a ricas especies de la fauna marítima, han destruído las redes de los obreros pesqueros, especies que tienen un valor subido para sus propietarios.

Las autoridades marítimas, satisfaciendo justos reclamos, han resuelto hacer una cruzada enérgica para exterminar los lobos marinos, en la región comprendida entre Quintero y Curaumilla. Personal de la Defensa de Costa, con fusiles ametralladoras, participarán en esta batida, que vendrá a poner término a una situación grave y aflictiva para los esforzados pescadores de Portales, El Membrillo, Concón y otros puntos de esta región.

D. ALEJANDRO SERANI BURGOS SERA CANDIDATO A SENADOR

EL PARTIDO DEMOCRATICO HA LEVANTADO SU CANDIDATURA POR VALPARAISO Y ACONCAGUA

Los pre-candidatos y candidatos a las próximas elecciones de marzo, están realizando en Valparaíso una silenciosa pero intensa labor, a fin de llegar a esa jornada decisiva o a las luchas internas de sus partidos en favorables condiciones.

Hasta el momento se barajan muchos nombres como candidatos a senadores por Valparaíso y Aconcagua, y para diputados por el departamento de Valparaíso.

Una reciente comunicación del Partido Democrático, nos hace saber que a los nombres ya conocidos como oponentes a las cinco senadurías de esa región, habrá que sumar el del ex Ministro, don Alejandro Serani Burgos.

Efectivamente, la comunicación que sigue así lo revela:

Se ha constituído en Valparaíso la Junta Ejecutiva de las prestigiosas candidaturas a senador y diputado de los señores Alejandro Serani Burgos y Wenceslao Vidal Reyes, respectivamente, la que está formada así:

Presidente, señor Amador Quiroga Siles; vices.; señores Maximiliano Ponce y Juan Guzmán Mella; secretario general, señor Pablo Guerra Acuña; secretarios de propaganda, señores Alejandro Córdova y Salvador Navarro; tesorero, señor Benito Ampuero; directores, señores Desiderio Ossa Aracena, Daniel González G. y Ramón Monsalve Moraga.

En la lira hecha a todos los pueblos de la provincia se han conquistado las mejores adhesiones de la democracia para estas pre-candidaturas y en breve se darán a conocer los diversos comités que se han formado en pueblos, comunas y departamentos.

Un Comité Honorario presidirá las proclamaciones que se hagan, compuesto por lo más selecto del Partido Democrático.

Se está organizando un Comité especial que trabajará por el candidato a senador señor Serani y que organiza el correligionario señor Carlos Escobar Miranda.

ESPECTACULOS PARA HOY

VALPARAISO.— Matinée, vermouth y ncche: "La victoria por el dominio aéreo".

COLON.—Matinée, vermouth y noche: "Mundos individuales".

REAL.— Matinée, vermouth y noche: "Una carta de amor".

VELARDE.—Matinée, vermouth y noche: "El castillo de los cuatro obesos".

VICTORIA.— Matinée, vermouth y noche: "El chico prodigio" y "Sentencia matrimonial".

IMPERIO.—Matinée, vermouth y noche: "María Candelaria".

RIVOLI.—Matinée, vermouth y noche: "Rebeca".

CONDELL (continuado).—"Rosa de abolengo" y "Mi esposa se divierte".

REAL (Viña).— Matinée, vermouth y noche: "El mandato del otro mundo".

RIALTO (Viña).—Matinée, vermouth y noche: "Eva entre Adanes" y "Vaquero errante".

OLIMPO (Viña).—Matinée, vermouth y noche: "Calabosos" y "Yanquis a la vista".

MUNICIPAL. — Matinée, vermouth y noche: "Nuestra Natacha".

MOVIMIENTO DE VAPORES

PROXIMAS LLEGADAS:

JUNIN, de Arica.
ALEJANDRO, de Coquimbo.
LIRQUE, de Arica.
FRESIA, de Lota.
MAULLIN, de Iquique.
AYSEN, de Lota.
APOLO, de Iquique.
PILAR, de Antofagasta.
ALLIPEN, de Iquique.
NAGUILAN, de Corral.

PROXIMAS SALIDAS:

FRESIA, para Guayaquil.
CASTILLA, para Iquique.
VIÑA DEL MAR, para Puntarenas y en breve se darán a conocer los diversos comités que se han formado en pueblos, comunas y departamentos.
JUNIN, para Iquique e intermedios.
Arenas e intermedios.
CALIFORNIA, para Tampico (México).
ALEJANDRO, para Coquimbo.
MAULLIN, para Iquique e intermedios.
AYSEN, para Guayaquil.
APOLO, para Arica e intermedios.
PUYEHUE, para Arica e intermedios.

ANIVERSARIO DEL LABORATORIO DE POLICIA TECNICA

CON ESTE MOTIVO SE REALIZO AYER UN ACTO EN LA UNIVERSIDAD DE CHILE

Con motivo de cumplir nueve años de labor el Laboratorio de Policía Técnica, los miembros del Instituto de Ciencias Penales y de la Sociedad Chilena de Criminalística, llevaron a efecto un homenaje en la Universidad de Chile, acto en el cual hicieron uso de la palabra a nombre del Instituto de Ciencias Penales su Presidente don Luis Cousiño, por la Sociedad Chilena de Criminalística su Presidente don Pedro Ortín M; agradeció e hizo un resumen de la vida del Laboratorio de Policía Técnica, el Jefe señor Dr. Luis Sandoval Smart.

A continuación damos el texto del discurso pronunciado por el señor Cousiño:

"Señoras, señores, distinguidos socios:

El Instituto de Ciencias Penales recibe en esta ocasión a los miembros del Laboratorio de Policía Técnica, que celebran un nuevo aniversario de la creación de su plantel.

En verdad éste es un aniversario que nuestra Institución celebra, también, como un acontecimiento propio, ya que las actividades que desarrollan estos nobles y esforzados funcionarios, toca muy de cerca el corazón de nuestros organismos, tanto por la afinidad estrecha de vínculos y propósitos, como por el auge que van dando a las ciencias penales, con su acertada organización, con sus valiosas investigaciones científicas, con su ponderada actividad criminalística y con la seriedad y prestigio de que han sabido rodearse en sus tareas.

No es posible silenciar, en esta oportunidad, el nombre del doctor Luis Sandoval Smart, verdadero eje alrededor del cual gira la actividad del Laboratorio, y que, más que jefe, ha sido, y es, un hombre que no ignora que toda obra perdurable necesita un alma que la inspire, de un corazón generoso que la aliente y de un alto ideal que la guíe. Este trípico moral está grabado en el escudo de armas de vuestro jefe, y es por eso que decir Laboratorio de Policía Técnica, es decir nobleza de espíritu, de corazón y de ideales.

Al saludaros, en nombre del Instituto de Ciencias Penales, hago votos desde lo profundo de mis sentimientos por el engrandecimiento continuo de vuestro plantel, significado científico y patriótico en que estáis empeñados".

REPRESENTANTE DE LOS PERIODISTAS ANTE LA CAJA DE EE. PUBLICOS

En los círculos periodísticos de la capital ha sido recibido con satisfacción el hecho de que el Círculo de la Prensa de Valparaíso, haya incluído en el primer lugar de la terna para representante del gremio ante la Caja Nacional de Empleados Públicos y Periodistas, a don Ramón Cortés.

Ayer, la Asociación de Reporteros de Defensa Nacional acordó dirigirse al Primer Mandatario para solicitarle la designación del señor Ramón Cortés, para ocupar el cargo en cuestión.

Esta iniciativa de los reporteros de Defensa Nacional, será impulsada por otros sectores del gremio de la capital.

FINALIDADES HUMANITARIAS Y DE INTELIGENCIA ENTRE EL CAPITAL Y EL TRABAJO ALIENTAN DIRIGENTES DEL SINDICATO DE DUEÑOS DE AUTOBUSES DE SANTIAGO

OBRA DE BIENESTAR Y COMPRENSION SOCIAL QUE ESTA ORGANIZACION REALIZA, A PESAR DE LOS SACRIFICIOS DE TODO ORDEN DE SUS MIEMBROS POR MANTENER EL SERVICIO DE LOCOMOCION Y SOLUCIONAR SUS VITALES PROBLEMAS TECNICOS Y ECONOMICOS

SINTESIS DE SUS ACTIVIDADES CULTURALES A RAIZ DE UNA RAPIDA VISITA AL HOGAR SOCIAL Y ADMINISTRATIVO DE LOS AUTOBUSEROS

Don Humberto Agüero, activo y entusiasta Presidente del Sindicato Profesional de Dueños de Autobuses.— Aparece acompañado del Arzobispo de Santiago, Monseñor Caro, en una visita que el ilustre prelado hizo a la institución hace poco

Una obra de bienestar y comprensión social que el público desconoce en absoluto y que por la efectiva labor que desarrolla y por las proyecciones que ella tiene en el porvenir del numeroso gremio al cual favorece, es la que realiza el Sindicato General Profesional de Dueños de Autobuses de Santiago, labor que hasta ahora se ha llevado a cabo en forma silenciosa, pero que es digna de ser divulgada, tanto porque es una hermosa realidad como porque revela el espíritu que anima a sus directores.

Para el llamado hombre de la calle, es decir para la opinión de la mayoría de los santiaguinos que juzga un servicio público superficialmente, por las apariencias, el Sindicato General de los dueños de Autobuses es una organización patronal que se dedica única y exclusivamente a defender sus intereses pecuniarios, sin importarle la situación de sus empleados y obreros fuera del servicio y desentendiéndose completamente de crear un acercamiento humano y cordial entre jefes y subalternos.

Sin entrar a analizar los sacrificios de todo orden que los autobuseros hacen en la actualidad para mantener el servicio de locomoción de la ciudad, el Sindicato que nos ocupa, en medio de sus vitales problemas técnicos y económicos, que son de todos conocidos: paralización de las importaciones de máquinas, escasez de repuestos, carencia de bencina, etc.; problemas cada uno de ellos de tal trascendencia que serían suficientes para desentenderse de toda actividad ajena al servicio de la locomoción, se ha dado tiempo y ha invertido apreciables sumas de dinero en organizar un Departamento de Bienestar que abarca numerosas ramas relacionadas con la vida social y cultural de los componentes del gremio.

ATENCION MEDICA

En el magnífico edificio adquirido últimamente por el Sindicato en Avenida Bernardo O'Higgins 1948, funciona entre otros servicios una moderna policlínica para la atención médica de empleados y obreros, la que está a cargo del Dr. Monasterio. Esta policlínica cuenta con toda clase de elementos para exámenes y tratamientos médicos. El facultativo nombrado y un practicante atienden a los miembros del gremio y sus familias, diariamente, de 17 horas adelante.

CULTURA FISICA

Ha sido principal preocupación de los dirigentes del Sindicato el propender al perfeccionamiento físico del personal de empresarios y empleados y obreros, creándoles agrupaciones deportivas de toda índole, con lo que, además de velar por la salud corporal de ellos, les proporcionan entretenimientos sanos a la par que las competencias que se realizan les dan ocasión de conocerse mutuamente y establecer una verdadera sociabilidad. Existen numerosos clubes de football, basketball, ping-pong, etc., que se agrupan en una Asociación Deportiva del Sindicato de Autobuses, entidad que goza de un bien ganado prestigio entre sus congéneres.

Existe, además, en la sede de Avenida Bernardo O'Higgins 1948, donde la Asociación nombrada tiene sus salas de sesiones y local de entrenamientos, una magnífica sala de billares para esparcimiento de los miembros del Sindicato.

Hay que reconocer que el incremento que día a día toman los deportes se debe, principalmente, a la labor que desempeñan los miembros de la directiva de la Asociación Deportiva Sindicato Autobuses, la que no ha omitido sacrificios para darles la importancia que han adquirido en la vida moderna.

Es así cómo el Club Deportivo Bernardo O'Higgins, dependiente de la Asociación, ha realizado una fructífera labor en la División de Ascenso del Football santiaguino. Actualmente ocupa el tercer lugar en la competencia, y sus probabilidades de ocupar el primer lugar en la tabla no son problemáticas.

El ping-pong también tiene adeptos, que tarde a tarde, concluídas las tareas diarias, se congregan en el local, donde se realizan interesantes campeonatos internos, sin perjuicio de cumplir sus compromisos dentro de la Asociación Santiago.

El basketball tiene también numerosos admiradores, y su equipo es una promesa para el futuro.

Actualmente forman en las filas de los deportes de los autobuseros figuras magníficas de Chile. Al efecto, Fernandito, que concluída su carrera pugilística que tanta gloria le dió a Chile, se ha transformado en empresario de autobuses, y siembra la simiente de sus conocimientos entre empresarios y personales.

Nocetti, otra gran figura del football chileno, asimismo, enseña a los futuros campeones del país.

La Asociación Deportiva Sindicato Dueños de Autobuses tiene en la actualidad 17 clubes afiliados, y se rige por un Directorio Central, que forman:

Presidente, señor Oscar Palma;

Vicepresidente, señor Rafael Urrutia;

Secretario, señor Alejandro Ahumada;

Prosecretario, señor Raúl Reyes;

Tesorero, señor Osvaldo Lira.

Este Directorio, haciendo honor a la tarea que se ha impuesto, no escatima esfuerzos por colocar al deporte autobusero en el sitio que le corresponde, por el número de sus socios y la calidad y entusiasmo con que actúan.

CULTURA INTELECTUAL

Tampoco se ha descuidado el aspecto intelectual de esta cruzada de bienestar y acercamiento social que lleva a efecto el Sindicato General de Dueños de Autobuses. Un biblioteca, que aún se encuentra en formación, por la razón de que recién el Sindicato ha instalado sus dependencias en el nuevo local, cuenta ya con bastantes obras no sólo de mera recreación de lectura sino también con libros de carácter técnico y con revistas y publicaciones de divulgación, relacionadas con los problemas de la movilización en los diversos países del mundo.

También el Sindicato edita una revista propia, que será ampliada en sus diferentes secciones hasta hacer de ella un verdadero magazine de interés general, para que pueda circular como un órgano nacional de publicidad.

COLONIAS VERANIEGAS

Como un medio de proporcionar todos los años un descanso en un clima apropiado y para prevenir hasta donde sea posible al personal de empleados y obreros contra las enfermedades, el Sindicato ha adquirido una cuadra de terreno en el puerto de San Antonio, donde se instalarán colonias veraniegas para ellos y sus familias.

Esta obra efectiva, realizada al margen de todo interés pecuniario, que nosotros damos a conocer ahora al público en apretada síntesis, después de una rápida visita periodística al hogar social y administrativo de los autobuseros, estamos seguros que será una verdadera revelación para ese hombre de la calle a que nos referíamos al comienzo de estas líneas. Es, en realidad, una labor enaltecedora de cualquier empresa particular, que habla muy elocuentemente de los propósitos y las finalidades humanitarias y de inteligencia entre el capital y el trabajo que alientan los dirigentes del Sindicato General Profesional de Dueños de Autobuses de Santiago.

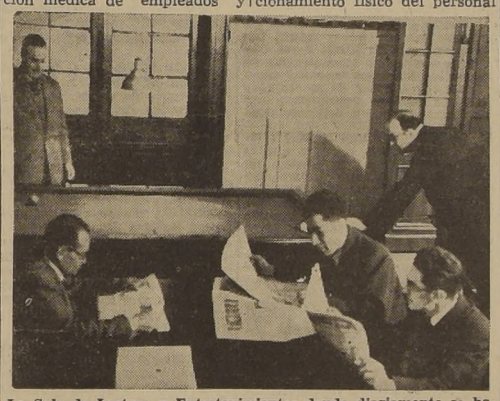

La Sala de Lectura y Entretenimientos donde diariamente se hace amena charla y los visitantes tienen a su disposición diarios, libros y revistas

Un aspecto de la Bodega de Materiales ubicada en el magnífico edificio que el gremio posee en la Avenida O'Higgins

LOS CURSOS DE PERFECCIONAMIENTO PARA DENTISTAS

IMPORTANCIA DE ESTE TORNEO ENTRE PROFESIONALES DEL SEGURO, EN CONCEPCION

Una verdadera Academia de conocimientos fueron los cursos de perfeccionamiento técnico, celebrados en la ciudad de Concepción, para los dentistas de la Caja de Seguro Obligatorio, la semana recién pasada.

El Dr. Le Beuffe, Jefe del Servicio Dental de la Caja de Seguro Obrero; Dr. Nicolás Rodríguez, Profesor de la Escuela Dental de la Universidad de Chile; el Dr. René Loubel, Decano de la Facultad de Odontología de la Universidad de Concepción; Dr. Erico Meissner y Dr. Arturo Salas, tuvieron a su cargo la dirección de dichos cursos, que, indudablemente, son un valioso aporte para los odontólogos de este importante Servicio, que adquieren un perfeccionamiento científico moderno y además se consigue un mejoramiento de los métodos de trabajo y atención de los miles de asegurados de la Ley N.o 4,054.

Otro fin loable de estos cursos, es el de conseguir standardizar las atenciones del servicio dental de la Caja, para en esta forma favorecer al máximo a los asegurados de impetrar los beneficios que les otorga esta especialidad médica.

DOBLE VIA DE TRANVIAS HASTA "LA CISTERNA"

Los vecinos de La Cisterna han recibido con entusiasmo la noticia de la próxima iniciación de los trabajos de construcción de la doble vía que llegará hasta el paradero 29 de la Gran Avenida. El Gerente Fiscal de Tranvías don Miguel Vergara Imas, ofreció durante la celebración del Cabildo Abierto, la entrega de rieles para el comienzo de los trabajos, ofrecimiento que el señor Vergara se apresuró a cumplir. En efecto, ya la Municipalidad de La Cisterna ha recibido parte del material y, por acuerdo de la Gerencia de Tranvías, el 18 de septiembre próximo se inaugurará el primer riel. Los vecinos que han reconocido el dinamismo y espíritu emprendedor del señor Vergara Imas, no olvidan la promesa que les hiciera en el Cabildo Abierto en el sentido de hacer llegar los tranvías 36 hasta el paradero 29, con lo cual mejoraría enormemente el servicio de movilización que hoy es bastante deficiente.

HOY SE RESUELVE SOBRE DETENIDOS POR CRIMEN DE LA AVDA. MATUCANA

El Juez del Segundo Juzgado del Crimen, señor José Arancibia, prosiguió ayer interrogando a los presuntos autores del asesinato del cuidador del garage de Matucana N.o 19. También prestó declaración ante el magistrado la persona que compró los tarros de aceite robados en el garage después de cometido el crimen.

Interrogado por los periodistas, el señor Arancibia manifestó que hoy resolvería sobre la situación de varios de los detenidos y se esclarecería el crimen, ya que, como hoy se cumplen los cinco días de detención, saldrían en libertad los que aparezcan sin culpabilidad en el asesinato.

COLEGIO DE ABOGADOS OPINA SOBRE ALGUNAS DISPOSICIONES DEL ESTATUTO ADMINISTRATIVO

SE REFIERE ESPECIALMENTE A LOS ARTICULOS 19, 96 Y 118, RELACIONADOS CON LA INEMBARGABILIDAD DE LAS REMUNERACIONES QUE PAGUE EL FISCO Y LAS PENSIONES DE JUBILACION

OFICIO AL MINISTRO DE JUSTICIA

El presidente del Consejo General del Colegio de Abogados ha enviado el siguiente oficio al Ministro de Justicia señor Oscar Gajardo:

"El Estatuto Orgánico de los Funcionarios de la Administración Pública, dictado por S. E. el Presidente de la República, con fecha 24 de junio último y publicado en el "Diario Oficial" de 7 de julio próximo pasado, contiene tres disposiciones cuyo alcance este Consejo estima conveniente representar a US.

En su artículo 19, dispone:

"Las remuneraciones que pague el Fisco a los empleados son inembargables, salvo por el propio Fisco para responder por daños y perjuicios que le ocasionaren actos del empleado realizados en contravención a las obligaciones de su cargo.

"Sólo se deducirán de las remuneraciones las cantidades correspondientes al pago de impuestos, cuotas de previsión y otros descuentos establecidos por la Ley, y las cuotas regulares establecidas en los Estatutos de las Asociaciones, compuestas exclusivamente por funcionarios de la Administración, que tengan personalidad jurídica.

"El descuento de sueldo por inasistencia se regulará de acuerdo con la retribución básica definida en el artículo 28; esto es, a razón de un treinta avo del sueldo mensual por día o de un doscientos diez avo de dicho sueldo por cada hora de ausencia."

El artículo 118 establece, por su parte, la inembargabilidad de las pensiones de jubilación.

Estos artículos contrarían lo dispuesto en el número 1.o del artículo 445 del Código de Procedimiento Civil que, después de establecer como regla general la inembargabilidad de los sueldos, gratificaciones y pensiones de gracia, jubilación, retiro y montepío que pagan el Estado y las Municipalidades, agrega en su inciso segundo: "Sin embargo, tratándose de deudas que provengan de pensiones alimenticias decretadas judicialmente, podrá embargarse hasta el 50% de las prestaciones que reciba el alimentante en conformidad al inciso anterior."

Cabe recordar que el artículo 1618 del Código Civil permitía embargar una parte del sueldo de los empleados públicos, disposición que fué mantenida, para el caso de deudas provenientes de pensiones alimenticias decretadas judicialmente, en el número primero del artículo 467 del Código de Procedimiento Civil, que estuvo vigente hasta el 5 de abril del presente año. Y que, como los artículos 7.o y 8.o de la Ley N.o 5750 sobre abandono de familia y pago de pensiones alimenticias autorizan para fijar estas pensiones hasta en una suma equivalente al cincuenta por ciento del sueldo o salario del alimentante y para hacer la correspondiente retención en el momento de pagarse la remuneración, al reformarse últimamente el Código de Procedimiento Civil, se vió la necesidad de armonizar la disposición relativa a la inembargabilidad de los sueldos, gratificaciones y pensiones que pagan el Estado y las Municipalidades, con aquellas otras de la Ley N.o 5750 y con tal objeto se dictó la disposición que figura como inciso segundo del número 1.o del artículo 445 de ese Código.

Ahora bien, alterar esta disposición en la forma contemplada en los artículos 19 y 118 del Estatuto Orgánico de los Funcionarios de la Administración Pública, importaría no sólo hacer ilusorio para el futuro el ejercicio de la acción para obtener el pago de pensiones alimenticias de parte de empleados públicos, sino también dejar prácticamente sin eficacia resoluciones anteriores, que hayan acordado el pago de prestaciones de esa clase.

No escapará al criterio de US. la gravedad social que envolvería una situación de esta naturaleza.

El artículo 96 del Estatuto, por su parte, dispone:

"El empleado no podrá actuar directa o indirectamente en favor de particulares contra los intereses del Estado, de instituciones semifiscales, de las Municipalidades o empresas fiscales, municipales o de beneficencia, salvo que se trate de un derecho que le atañe directamente.

"Tampoco podrá intervenir ante los Tribunales de Justicia como parte, testigo o perito en asuntos que haya conocido en el ejercicio de sus funciones, ni declarar en juicios en que tenga interés el Fisco sin la previa autorización de sus jefes superiores, o sin previo conocimiento de éste en los casos en que fuere citado judicialmente."

Conviene observar que la disposición se refiere a toda clase de asuntos de que puedan conocer los Tribunales de Justicia, ya sean civiles, criminales, etc.

Ahora bien, el inciso segundo de la disposición transcrita contempla dos situaciones diferentes: en primer término, prohibe a los empleados públicos intervenir ante los Tribunales de Justicia como parte, *testigo* o perito, en asuntos que haya conocido en el ejercicio de sus funciones, sin distinguir entre aquellos en que tenga interés el Fisco y aquellos en que no lo tenga; en segundo término, les prohibe la disposición *declarar* en los juicios en que tenga interés el Fisco, *sin la previa autorización de sus jefes superiores o sin su previo conocimiento en los casos en que fueren citados judicialmente*: Dada la redacción del inciso, puede estimarse que la última frase que contempla los requisitos para que pueda prestarse la declaración, sólo se refiere a los casos comprendidos en la segunda de las situaciones anotadas, o sea, a juicios en que tenga interés el Fisco, pero que no alcanza también a los casos comprendidos en la primera situación, o sea, a aquellos en que sin tener el Fisco interés, digan relación con asuntos que el empleado haya conocido en el ejercicio de sus funciones, casos en los cuales les estaría prohibido en absoluto prestar declaración.

Esto importaría restringir innecesariamente la testificación de los empleados públicos, con grave estorbo para la administración de la justicia, principalmente en el caso de la investigación de los delitos.

Sin entrar a pronunciarse este Consejo acerca de la facultad que habría asistido a S. E. el Presidente de la República para dictar las disposiciones referidas en cuanto ellas contrarían el actual régimen legal sobre las materias a que se refieren y sin pronunciarse tampoco acerca de los medios que pudieran usarse para corregirlas, cree del caso observar a US. que los artículos 19 y 118 del Estatuto, después de establecer como regla general la inembargabilidad de las remuneraciones que pague el Fisco a los empleados o de las pensiones de jubilación, en su caso, deberían contener la excepción contemplada en el inciso segundo del número 1.o del artículo 445 del Código de Procedimiento Civil.

Y que, sin perjuicio de resguardar adecuadamente los intereses fiscales, debería haberse reconocido el derecho de apelar al testimonio del empleado público, redactándose el inciso segundo del artículo 96, en los siguientes términos: "Tampoco podrá intervenir ante los Tribunales de Justicia como parte, testigo o perito en asuntos que haya conocido en el ejercicio de sus funciones o en los cuales tenga interés el Fisco, sin la previa autorización de sus jefes superiores, o sin previo conocimiento de éstos cuando fuere citado judicialmente."

Dios guarde a US.

(Fdos.) CARLOS ESTEVEZ G., presidente.— SANTIAGO SANTA CRUZ, secretario.

AL PUBLICO

Por convenio celebrado entre el Ministerio de Hacienda, los productores de vinos y las Compañías Distribuidoras de Gasolina, se ha llegado al acuerdo de destinar una parte de los vinos bloqueados para su conversión en alcohol y su mezcla a la gasolina.

Este alcohol será pagado directamente a las plantas deshidratadoras por la Dirección de Abastecimiento de Petróleo y para este objeto venderá mensualmente al público igual cantidad de litros que la adición de alcohol.

Los cupones respectivos son de tipo especial y se venderán a partir del día 1.o de Septiembre a razón de $ 5.50 el litro en la Dirección de Abastecimiento de Petróleo, Huérfanos 1540.

Estos cupones dan derecho a comprar gasolina al precio corriente para cualquier vehículo en cualquiera bomba del país y tienen validez indefinida sin sujeción al mes de su emisión.

La Dirección se reserva el derecho de calificar las necesidades que invoquen los compradores y racionar su distribución.

Santiago, 27 de Agosto de 1944.

EL DIRECTOR

DOS SITIOS

A cuadra Avda. APOQUINDO, contiguos frente Población "CASADA SAN PASCUAL"
20 x 56 cu., completamente urbanizados y plantados frutales escogidos, parrón; precio $ 145.00 m2.
SU DUEÑO: TELEF. 47352

Un Consejo Excepcional

El Sommier Metálico "CIC" es de duración indefinida, por ser enteramente metálico; con marco, resortes y huinchas de acero, lo cual impide la crianza de parásitos.

No confundir con similares.

Unicos fabricantes en Chile.

Sommiers METÁLICOS "CIC"

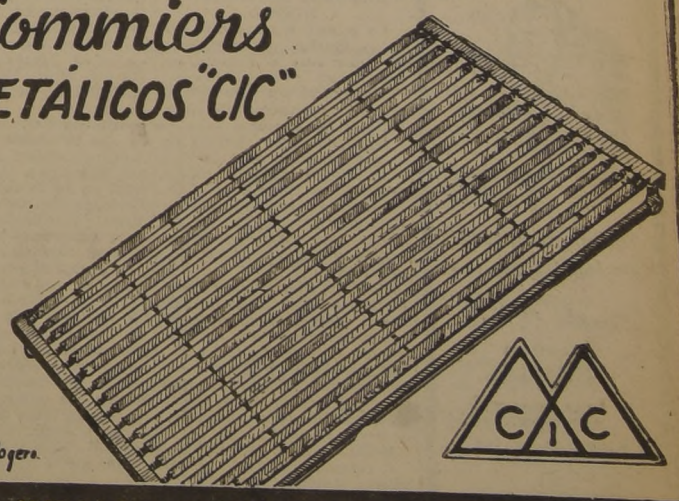

Luis Rogers

CIA INDUSTRIAS CHILENAS "CIC" S.A.
BEAUCHEFF 1621 SANTIAGO

Si hay en su familia alguno de estos "jóvenes aficionados"..., más vale que no lo deje acercarse a su radio... A cambio de los "conocimientos prácticos" que él pueda adquirir, usted se quedará sin receptor. En las actuales circunstancias, es necesario evitar estos descuidos, pues hay dificultad para obtener oportunamente los repuestos que requiere una reparación.

HE AQUI ALGUNOS CONSEJOS UTILES:
- ★ Haga funcionar siempre el receptor a volumen mediano.
- ★ No saque el enchufe sin antes haber apagado el radio, mediante la perilla correspondiente, y no lo tire nunca del cordón.
- ★ No deje que los niños jueguen con él y evite los golpes.
- ★ Manténgalo a cubierto de polvo y suciedad.

Con estos cuidados, su receptor RCA Victor le brindará durante mucho tiempo el grato placer de las recepciones perfectas.

RCA Victor

CORPORACION DE RADIO DE CHILE, S. A.

UNA ORGANIZACION CHILENA AL SERVICIO DEL PUEBLO CHILENO

CON UN HOMENAJE A SUS BENEFACTORES Y A LA PRENSA TERMINARON AYER LAS FESTIVIDADES DEL BANDO DE PIEDAD

EL ACTO, QUE ADQUIRIO ESPECIALES CONTORNOS, SE EFECTUO EN EL CRILLON

LOS ORADORES

Cerca de las 13 horas de ayer se llevó a efecto en el Crillon el gran banquete con que el Bando de Piedad de Chile clausuraba el programa de festividades en conmemoración del 25 aniversario de su fundación.

A esta manifestación, que alcanzó los contornos de un gran acontecimiento social, concurrieron Ministros de Estado, numerosos miembros del Cuerpo Diplomático, de la Sociedad santiaguina, altos Jefes de las Fuerzas Armadas, de la Administración Pública y miembros de la prensa.

HOMENAJE A LA PRENSA

Don Jorge Meléndez, presidente del Bando de Piedad dió a esta sampática manifestación, el carácter de un homenaje a los benefactores de la institución y a los miembros de la prensa metropolitana por la continua cooperación que siempre han prestado a la obra benéfica y humanitaria y de vinculación continental que desarrolla el Bando.

Con este motivo asistieron especialmente invitados periodistas de los distintos diarios de la capital.

LA MANIFESTACION

La manifestación transcurrió en un ambiente de sana alegría y dentro de un marco de distinción que le daba la presencia de numerosas damas de nuestros círculos diplomáticos y sociales.

HABLA EL EMBAJADOR DE GUATEMALA

A la hora oportuna en una brillante improvisación el Embajador de Guatemala y Presidente del Consejo Superior del Bando de Piedad, Excmo. señor Virgilio Rodriguez Beteta, ofreció la manifestación.

El orador se refirió en términos elogiosos a la gran labor desarrollada por la institución a través de sus 25 años de vida noble y generosa al servicio desinteresado de una causa de índole cultural y de positivo acercamiento entre los hombres de buena voluntad de todos los pueblos.

Tuvo palabras de especial estímulo para la labor que al frente de la institución desarrolla don Jorge Meléndez, a cuya actividad y dinamismo se debe en gran parte el auge y el estado de creciente progreso en que se encuentra el Bando.

Terminó el señor Rodriguez Beteta agradeciendo en nombre del Directorio de esta institución la ayuda prestada durante sus 25 años de vida por los generosos benefactores y por los periodistas metropolitanos quienes han secundado noblemente los esfuerzos altruistas del señor Meléndez.

La mesa de honor en el almuerzo de ayer

El distinguido diplomático rindió también en hermosas palabras, un delicado homenaje a la mujer chilena en las damas asistentes a la manifestación.

DISCURSO DEL EMBAJADOR DEL BRASIL

En seguida usó de la palabra el Embajador del Brasil, Excmo. señor Samuel de Souza Leao Gracie, quien pronunció un elocuente discurso cuyo texto damos en información separada.

PALABRAS DE DON MIGUEL CRUCHAGA

A continuación, en una elocuente improvisación don Miguel Cruchaga Tocornal, miembro del Consejo Superior, se refirió a la obra del Bando de Piedad, destacando sus nobles actividades de vinculación continental por medio de la Cultura, en sus tareas de orden social y en sus altas y cristianas empresas destinadas a tender una mano consoladora al desvalido.

Destacó el señor Cruchaga Tocornal la cooperación entusiasta que los diplomáticos de los paises amigos miembros del Consejo Superior, prestan en la orientación de los destinos de la institución, sabia y entusiastamente dirigida por su generoso e incansable presidente, don Jorge Meléndez.

Don Miguel Cruchaga Tocornal se refirió en seguda a la cooperación prestada al Bando por sus benefactores y tuvo palabras de especial afecto para analizar la parte que los hombres de la prensa han tenido en el éxito alcanzado por el Bando de Piedad.

El orador en forma precisa y brillante destacó el importante papel que juega la prensa en el desarrollo y progreso de la vida en la Sociedad moderna.

AGRADECE DON JULIO SANTANDER

En representación de los periodistas asistentes agradeció la manifestación y el homenaje que se tributaba a la prensa, don Julio Santander, Subdirector de "El Imparcial".

El señor Santander entre otras cosas manifestó que la misión del periodista, aparte de informar y orientar a los pueblos, tiene la obligación moral de servir las causas grandes y nobles de la vida.

Todos los oradores fueron largamente aplaudidos, especialmente el presidente del Bando, don Jorge Meléndez, quien, emocionado por los elogios que se le habían tributado, agradeció en una improvisación, formulando votos porque la obra emprendida perdure por los siglos de los siglos.

UN EXITO CONSTITUYO LA MAGNA CONCENTRACION DE LOS EMPLEADOS DE CORREOS Y TELEGRAFOS

CONCURRIERON DISTINGUIDOS PARLAMENTARIOS QUE OFRECIERON TODO SU APOYO A LAS JUSTAS ASPIRACIONES DEL GREMIO.—LOS DISCURSOS

Un franco éxito alcanzó la gran concentración efectuada ayer por los empleados postales y telegráficos de Santiago. Desde mucho antes de la hora, las 19 horas, una gran afluencia de público — constituida en su mayoría por personal de esos Servicios — llenó por completo el amplio salón del Centro Republicano Español.

Al acto, que revistió especiales caracteres, asistieron los senadores señores Julio Martínez Montt y doctor Gustavo Jirón, los diputados señores Manuel Cabezón Díaz, Angel Faivovich, Armando Holzapfel y Bernario Ibáñez; el Director General de Correos y Telégrafos don Héctor Arancibia Laso, y altos jefes de esta repartición.

HABLAN LOS PARLAMENTARIOS

Estuvieron de acuerdo en considerar estos Servicios como de vital importancia para todo el país, ya que por su intermedio se llevaba el progreso y la cultura a los más lejanos puntos del territorio nacional. Reconocieron, además, que se había procedido con abierta injusticia al posponer todo mejoramiento en este personal que actualmente recibe sueldos irrisorios, que no les alcanza para sufragar sus más premiosas necesidades, viéndose obligados — desde el más alto jefe hasta el más modesto empleado — a vivir en condiciones verdaderamente precarias.

Agregaron, más adelante, que pondrían cuanto estuviera de su parte por remediar la injusticia que se había cometido con este numeroso y abnegado personal, víctima de acerbas y enconadas críticas de parte del público, que no comprende las condiciones en que se desenvuelven las labores, por demás delicadas, de estos funcionarios la mayor parte de los cuales han entregado gran parte de su existencia al Servicio de Correos y Telégrafos en todo el país.

Exhortaron, además, a la unión férrea y decidida de todos los empleados, sin considerar el campo político en que militan, a fin de obtener del Ejecutivo el cumplimiento de sus aspiraciones. Reconocieron en el actual Director General de Correos y Telégrafos de Chile, don Héctor Arancibia Laso, especiales condiciones de jefe y organizador, quién, en numerosas oportunidades había luchado por asegurar el bienestar económico y social de sus subalternos.

PALABRAS DEL DIRECTOR

Instado a hablar el Director General del Servicio de Correos y Telégrafos, señor Arancibia Laso, manifestó su complacencia por el éxito alcanzado en esa concentración de todo el personal, y agradeció la asistencia de los senadores y diputados, quiénes habían podido constatar el estado de miseria en que se debaten los empleados postales y telegráficos a través de las informaciones de prensa, especialmente del diario LA NACION, en las que se evidenciaban las condiciones desventajosas cómo luchaban por la subsistencia más de 4.000 empleados y sus familiares.

A continuación dijo: "Hombres que como yo se levantan de la nada, están más capacitados para comprender en toda su intensidad la enorme tragedia que viven actualmente los empleados postales y telegráficos de Chile. Hombres que como yo, que en más de una ocasión han debido pasarse el puñuelo por la frente después de ardua labor pueden comprender la amargura y el dolor que experimentan estos funcionarios de un Servicio que ha sido dejado de la mano en sus justas aspiraciones. Quisiera tener los millones de un Rotschild o un Vanderblit para enjugar tanto dolor y tantas lágrimas de mis compañeras y compañeros de labor. Sin embargo hay que reconocer que todos, con un altruismo y una abnegación sin límites, a pesar de sus miserias, siguen trabajando en sus delicadas funciones; con una honradez y un alto espíritu social digno de todo encomio.

Desde aquí estoy viendo a un digno jefe por cuyas manos pasan millones de pesos, y sin embargo recibe una remuneración de miseria. Así como este hay otros jefes que a pesar de lo reducido de sus sueldos desempeñan con igual tesón sus delicadas funciones.

Un amigo me preguntó en cierta ocasión si era efectivo que el Administrador de la oficina de Talcahuano ganaba el irrisorio sueldo de 1.800 pesos mensuales. Y tuve que contestar afirmativamente. En efecto, ese funcionario recibe esa remuneración a pesar de tener la responsabilidad de todo el Servicio, trabajando en una covacha inmunda desde donde salen gran parte de sus colaboradores enfermos de tuberculosis.

Si no logro romper la valla de la indiferencia que rodea al personal de Correos y Telégrafos, habría llegado el momento de presentar mi renuncia del cargo. No estoy dispuesto a ser un simple Director y ganar un sueldo, mientras los empleados del Servicio se debaten en la miseria. Estoy firmemente resuelto a luchar hasta el fin, y si no puedo obtener el mejoramiento económico de mis subalternos fundamentaré mi renuncia y me iré.

He tenido oportunidad de conocer innumerables casos de empleados que viven con sus familiares en miserables piezas. Empleados que carecen hasta de un modesto catre para reponerse del intenso trabajo que desarrollan en los distintos Servicios, en medio de una miseria que espanta.

Rindo un tributo de mi más gentil gratitud a los senadores señores Eleodoro Enrique Guzmán y Gustavo Jirón, y otros parlamentarios, que en el Congreso se han hecho eco del justo clamor de los empleados postales y telegráficos de Chile, reconociendo que este numeroso personal forma una falange de desheredados de la fortuna.

Todos los esfuerzos que pueda gastar los pongo a disposición de mis compañeras y compañeros, por que comprendo que la gente humilde no tiene quién la defienda, y porque considero que cuanto por ellos se haga es digno y es humano."

Las palabras del señor Héctor Arancibia Laso fueron recibidas con grandes aplausos.

HABLAN LOS DIRIGENTES

Los dirigentes señores Humberto Bastías Valenzuela, Luis Díaz Gallegos, Clotario Blest, Francisco Cabezas Latorre y otros, enfrentaron el problema a que se ven abocados los empleados de Correos y Telégrafos con toda decisión. Reconocieron que el personal compuesto por más de 4.000 empleados habían ido arrastrando, año tras año, una estrechez económica ante la vista insensible — muchas veces — de quienes tienen la responsabilidad de mantener la condición humana de estos funcionarios del Estado, y salvarlos del oprobio, de una calidad especial de mendicantes del Erario Nacional.

Se refirieron a las informaciones aparecidas en el diario LA NACION, que había expuesto ante la opinión pública el pavoroso problema económico que viven los empleados de las Comunicaciones.

Antecedentes que hasta ayer vivieron guardados en los archivos confidenciales de la Dirección General habían sido dados a conocer en toda su increíble crudeza, pero, que esto era muy necesario para que los Poderes Públicos se dieran cuenta del grado de miseria en que estaba sumido todo el personal. Agregaron que la Comisión de Auxilio Social con frecuencia había tenido que entrar a participar de lleno en esos Servicios, para llevar el alimento y el vestuario a dignos y honestos funcionarios de Correos y Telégrafos de Santiago.

Finalmente, uno de los oradores dijo: "Como una bofetada resonó de Norte a Sur de nuestro territorio la trágica y verídica información del diario LA NACION. Y la respuesta ha sido también unánime: de pié exigimos a los Poderes Públicos se nos evite esta afrenta y busque la solución a este problema que no puede dilatarse un día más."

UNION PARA LA VICTORIA RINDIO AYER HOMENAJE A SU EX PRESIDENTE, SR. MARCIAL MORA MIRANDA

CON MOTIVO DE SU PROXIMO VIAJE A ESTADOS UNIDOS, A ASUMIR EL CARGO DE EMBAJADOR DE CHILE.—LOS DISCURSOS

ACTO DE AYER EN LA UNIVERSIDAD DE CHILE

En la tarde de ayer se efectuó, en el Salón de Honor de la Universidad de Chile, la velada organizada por Unión para la Victoria, para despedir a su ex presidente nacional señor Marcial Mora Miranda, con motivo de su próximo viaje a los Estados Unidos de Norteamérica, en donde representará a nuestro país en su calidad de Embajador.

Concurrieron a este acto el Embajador de Estados Unidos Excmo. señor Claudio Bowers miembros del Cuerpo Diplomático, parlamentarios dirigentes de Unión para la Victoria, personalidades y un numeroso público.

En este acto actuó el célebre pianista chileno señor Arman do Palacios, quien ejecutó dos piezas de su repertorio, siendo muy aplaudido por el público.

DISCURSO DE OFRECIMIENTO

En primer término hizo uso de la palabra el presidente de Unión para la Victoria, señor Moisés Poblete Troncoso, quién ofreció este acto de homenaje y despedida del señor Marcial Mora.

Hizo una breve síntesis de lo que es Unión para la Victoria y de la labor que ha desarrollado en defensa de la democracia y en ayuda de las Naciones Unidas, en su esfuerzo para ganar la actual guerra y hacer triunfar, así, la democracia.

Hizo resaltar la intensa y fructífera labor desarrollada por el señor Marcial Mora Miranda desde su cargo de presidente nacional de dicha institución. Destacó, además, la personalidad política y democrática del señor Mora, quien, agregó, sabrá representar dignamente a nuestro país.

HABLA EL SR. BOWERS

A continuación habló el Embajador de Estados Unidos en Chile Excmo. señor Claudio Bowers, quien pronunció su discurso en inglés, el cual fué inmediatamente traducido al castellano.

El señor Bowers hizo una breve síntesis del esfuerzo de las Naciones Unidas en defensa de la justicia y de la democracia y recalcó la importancia de la ayuda prestada por nuestro país en esta tarea.

Rindió un homenaje al señor Marcial Mora, cuya personalidad, manifestó no era desconocida para el Gobierno y para el pueblo de su patria.

DISCURSO DEL SR. BARRENECHEA

El presidente provincial de Unión para la Victoria y vicepresidente de la Cámara de Diputados, señor Julio Barrenechea, pronunció un elocuente discurso, en el cual rindió un cálido homenaje al señor Marcial Mora Miranda, cuya personalidad destacó en forma brillante.

El señor Barrenechea declaró que la estrella de nuestra bandera nacional será un guía que orientará a nuestro embajador en los Estados Unidos de Norteamérica, en su labor de efectiva vinculación democrática y espiritual entre Chile y la gran República del Norte. Agregó que el señor Mora Miranda no sólo era el representante del Gobierno y del pueblo de Chile ante el Gobierno de Washington, sino que era además el representante genuino de la conciencia democrática de nuestro país, que siempre ha estado y estará al lado de la causa de la justicia y de la democracia.

EL SR. MORA AGRADECE

Finalmente hizo uso de la palabra el Sr. Marcial Mora Miranda, quien en emocionados términos agradeció el homenaje de que era objeto.

Manifestó que se sentía orgulloso de representar a nuestra patria ante el Gobierno de Washington, pero que al mismo tiempo sentía, al abandonar Chile, tener que dejar tantos y tan buenos amigos, cuya palabra de aliento le dieron fuerza para llevar a cabo la obra desarrollada por Unión para la Victoria.

Terminó manifestando que el nombre de Chile estaría siempre presente en su espíritu y en sus actos, durante toda su actuación diplomática.

EL BANQUETE EN EL CRILLON

Anoche se llevó a efecto en el Hotel Crillon el gran banquete de despedida que ofreció la Unión para la Victoria a don Marcial Mora Miranda y señora Elena de Mora Miranda.

Asistieron a este banquete, Ministros de Estado, miembros del Cuerpo Diplomático, Parlamentarios y representantes de todas las organizaciones democráticas y progresistas de nuestra capital. Concurrieron, además, delegaciones de provincias de los organismos de la Unión para la Victoria.

A la hora de los postres, hicieron uso de la palabra don Alberto Romero, quien ofreció la manifestación en su carácter de Secretario General de esa institución. El Excmo. señor Embajador de México, a nombre del Cuerpo Diplomático y de las colonias extranjeras y don Marcial Mora Miranda, quien agradeció este homenaje.

Buena para toda la familia por su *Triple Acción*

1 NEUTRALIZA el exceso de acidez en el estómago.

2 LAXA suavemente el intestino..

3 REGULA la función intestinal.

LECHE de MAGNESIA de PHILLIPS

HOMENAJE A PALESTINA HEBREA SE EFECTUARA HOY EN EL T. MUNICIPAL

En la gigantesca lucha que libran los pueblos democráticos en contra del nazifascismo, en la guerra por la obtención de un mundo liberado del temor y de la necesidad, Palestina Hebrea también ha aportado su esfuerzo y su sacrificio.

El judaísmo palestino, en un momento dado, fué la única fuerza real y segura con que contaron los ejércitos de las Naciones Unidas en el Cercano Oriente.

Los batallones judíos incorporados a los cuerpos del ejército inglés, escribieron páginas de esfuerzos insuperados, de sacrificios sublimes, de heroismo sin igual, cuando las divisiones del Mariscal Rommel avanzaban victoriosas y prepotentes en Africa.

Para dar a conocer a la opinión pública chilena el papel jugado por esa Nación que se gesta, gracias al trabajo de sus hijos, el Comité Chileno pro-Palestina Hebrea ha organizado un acto público, con el objeto de reclamar el apoyo de la democracia chilena para las justas reivindicaciones nacionales de ese pueblo, hasta hoy sin patria por razón de una de las más graves y viejas injusticias de la historia.

Con tal motivo, hoy a las 18.30 horas en el Teatro Municipal se llevará a efecto una velada acto al cual han sido invitados distinguidas personalidades políticas, intelectuales científicas y de otras actividades nacionales.

LOS ORADORES

En el desarrollo del homenaje a Palestina Hebrea harán uso de la palabra, los siguientes oradores intelectuales y políticos: señores. Gabriel Amunátegui, Director de la Biblioteca Nacional; el senador Gregorio Amunátegui; el vicepresidente de la Cámara de Diputados, Julio Barrenechea; el Delegado de la Palestina Hebrea y miembro del Pen Club Internacional Nathan Bistrizsky; el diputado Enrique Cañas Flores; el dirigente del Partido Radical, Gabriel González Videla; el presidente de la Alianza de Intelectuales, Angel Cruchaga Santa María; el diputado Manuel Garretón Walker; el secretario de la Alianza Democrática, diputado Astolfo Tapia, y el secretario general de la Confederación de Trabajadores de Chile, diputado Bernardo Ibáñez.

VELADA MUSICAL

Se dará comienzo a la velada con la ejecución del siguiente programa musical a cargo de un sexteto integrado por Víctor Tevah, Ernesto Lederman, Zoltan Fischer, Angel Cerutti, Carlos de la Barra y Arturo Medal.

1.o— Canción de Amor: Rimsky Korsakoff;

2.o— En la aldea: Ipolitoff Ivanon;

3.o— Mosaico de Melodías hebreas, y

4.o— Danza de la Vida Breve del Amor Brujo: Manuel Falla.

El Comité Chileno Pro-Palestina Hebrea, invita a esta interesante velada a todas las personas que simpaticen con el movimiento sionista de restauración de una patria judía.

"DEBEMOS PERFECCIONAR Y FORTALECER CADA VEZ MAS LA UNIDAD AMERICANA Y LA SOLIDARIDAD CONTINENTAL"

DIJO EN SU DISCURSO DE AYER EL EMBAJADOR DEL BRASIL.—HIZO RECUERDOS DEL PRIMER PRESIDENTE DEL BANDO. DON JORGE MATTE GORMAZ

Damos a continuación el texto del discurso pronunciado ayer en el almuerzo del Bando de Piedad de Chile por el Embajador del Brasil, Excmo señor Samuel de Souza Leao Gracie.

"Excmo. señor presidente del Consejo, señores Ministros señores Consejeros, señoras y señores:

Es un honor para mí —que ya tengo el substituto a tres de mis predecedores en el Consejo Superior del Bando de Piedad de Chile— hacer uso de la palabra en esta reunión, con la cual se cierra el programa de las celebraciones de las Bodas de Plata de esta benemérica institución. Lamento que nuestro estimado y distinguido presidente no hubiese escogido para eso a otro de mis ilustres colegas del Consejo, con más autoridad y servicios. No obstante, accedí a su intimación, para poder tributar a él y al Bando de Piedad el modesto homenaje de mi admiración.

Está de más y mucho menos me corresponderia a mí analizar los relevantes servicios que esta noble institución ha venido prestando en las esferas culturales, sociales y de asistencia al desvalido. Es de sobra sabido que no es sólo entre sus jóvenes asociados donde se hace sentir su generosa acción, sino también en los asilos de ancianos y de niños, bajo la delicada orientación de los dignos miembros de su directorio general y, especialmente, de su presidente, don Jorge Meléndez.

Aun hace poco tuvimos oportunidad de apreciar una colección de fotografías que documentan en forma elocuentísima las actividades benéficas del Bando de Piedad en sus multiples aspecto. Pudimos, asimismo, constatar, al examinar los cuadros de sus jóvenes socios, que por ellos pasaron hombres que hoy día desempeñan altas funciones en las fuerzas armadas, en la política y en las profesiones liberales del país. Y esto, que seguramente seguirá ocurriendo, constituye motivo de justo orgullo para el Bando de Piedad y —con mayor razón— para su directorio general, sobre el cual pesa la responsabilidad de sus destinos.

En su Consejo Superior figuran también, por amable disposición de su directorio, algunos representantes diplomáticos extranjeros acreditados en Santiago, y entre los chilenos, el eminente internacionalista de fama americana don Miguel Cruchaga Tocornal, el cual nos ha recreado con una brillante improvisación. De este modo quiso él, sin duda, dar una prueba más de los nobles propósitos de concordia universal y de fraternidad americana que predica entre sus asociados. Correspondiendo a esa gentileza, algunos Jefes de Misión han ejercido la presidencia del Consejo Superior, y como sucede en estos momentos en que el Embajador de Guatemala, don Virgilio Rodriguez Beteta, se halla empeñado en prestar, en ese cargo, su altruista colaboración al presidente Jorge Meléndez.

La Humanidad está todavía viviendo horas tormentosas y soportando ingentes sacrificios. Pero, con la ayuda de Dios, la victoria, de la que muchos jamás dudamos, ya se aproxima para coronar los esfuerzos titánicos de las Naciones Unidas, para garantizar el imperio de la libertad y de la justicia. Enorme es la tarea que aún habrá que realizar para la organización de un mundo mejor, y para asegurar una paz duradera, que ahorre a nuestros hijos y a las futuras generaciones las atrocidades de la guerra, que la nuestra tuvo que sufrir por dos veces.

En este trabajo corresponderá, con seguridad, a nuestro continente un gran papel, siempre que nos presentemos absolutamente unidos, fieles a los bellos principios que desde hace medio siglo venimos estableciendo en diversas Conferencias, con la fundación de la Unión Panamericana y en nuestras reuniones de todo orden. Debemos, por tanto, perfeccionar y fortalecer cada vez más la unidad americana y la solidaridad continental, abandonando cualesquier prejuicios y pequeñas desconfianzas que, explotados por la propaganda interesada, sólo degeneran en complejos de inferioridad cuanto a pretendidas jefaturas o absurdas aspiraciones de liderismo. De ese modo, el continente americano, donde no existen odios ni diferencias raciales, ni ambiciones territoriales donde impera el principio de la perfecta igualdad de todas las Repúblicas hermanas, no podrá dejar de ejercer la mayor influencia en el mundo de mañana.

Esta fiesta, señores, es indudablemente y sobre todo, de D. Jorge Meléndez, pues hace igualmente 25 años que él viene dirigiendo el Bando de Piedad con dedicación incomparable e insuperable eficiencia. Rindámosle en esta ocasión nuestro homenaje de profunda admiración por su labor.

Séame también permitido recordar en esta oportunidad, con todo afecto y votos por su restablecimiento, el nombre de un eminente estadista chileno, de un grande americanista, del primer presidente del Consejo del Bando de Piedad, don Jorge Matte Gormaz, el grande y buen amigo de mi país y mío personal.

Señores, al celebrar en esta cordial reunión de las festividades de las Bodas de Plata del Bando de Piedad de Chile, el justo prestigio de que él goza en todos los círculos del país, brindemos por la ininterrumpida continuación de su vida benemérita y por la constante consecución de sus altos y nobles destinos".

IN MEMORIAM

Hoy Miércoles 30 de Agosto día onomástico de nuestra querida e inolvidable esposa y madre señora

ROSA GAMBOA de LEITON

Se oficiará en su memoria una misa solemne a las diez de la mañana en la Iglesia de los Reverendos Padres Franceses, Avenida Bernardo O'Higgins N.o 2069.

Alfredo Leiton Pradena e hijos

DEFUNCION

Tenemos el sentimiento de comunicar el sensible fallecimiento de nuestra querida madre, suegra y abuelita señora

MARIA CUPERTINA de LOPEZ REY

Sus funerales se llevarán a efecto hoy a las 10 A. M. partiendo el cortejo desde su casa habitación Avda. Vicuña Mackenna N.o 915 en dirección al Cementerio General.

Sus hijos: Luis, Juan y familia

DEFUNCION

Ha fallecido en Gran Bretaña, don

RAUL RECABARREN VALDIVIESO

Sus restos serán sepultados hoy en el Cementerio Brockwood en Surrey.

La familia

EL VIERNES PROXIMO CUMPLIRA UN AÑO EL ACTUAL MINISTERIO

S. E. OFRECERA MAÑANA UNAS ONCE A SUS SECRETARIOS DE ESTADO

El 1.o de septiembre cumplirá un año de funciones el actual Ministerio, sin que haya sufrido ninguna modificación en su constitución.

Este acontecimiento no se producía desde hace más o menos cincuenta años, ya que los vaivenes de la política ocasionaban con más o menos periodicidad crisis parciales o totales de Gabinete.

El Presidente de la República, Excmo. señor Juan Antonio Ríos, con motivo de esta especial circunstancia ocurrida durante su Gobierno, ofrecerá mañana a las 17 horas unas once en el Palacio de la Moneda en honor de los miembros de su Gabinete. Asistirá también el Secretario General de Gobierno, don Osvaldo Fuenzalida Correa.

Como retribución, los Ministros de Estado ofrecerán el viernes 1.o de septiembre, día del aniversario, un almuerzo en honor del Primer Mandatario.

LA LEY DE DEFENSA CIVIL NO CREA UN NUEVO ORGANISMO BUROCRATICO

ALGUNAS CONSIDERACIONES ACERCA DE ESTE PROYECTO DE LEY HACE SUBSECRETARIO DE GUERRA

Ayer en la tarde la Subsecretaría de Guerra, nos entregó la siguiente información oficial:

"En algunos órganos de prensa de hoy se comenta el Proyecto de Ley que crea la Defensa Civil de Chile.

"El Mercurio", con altura de miras, reconoce editorialmente la necesidad de existencia de este organismo que, por lo demás, no tan solo existe hoy en los países beligerantes activos, sino también en el Perú, Argentina, Brasil, Uruguay y demás países latinoamericanos.

La organización de la Defensa Civil en Chile fué propuesta en la forma que lo establece el Proyecto por una Comisión cuyo informe lleva las firmas de personalidades de tanto prestigio, como los señores Luis Kappés, Superintendente del Cuerpo de Bomberos, General D. Luis Brieba, Presidente de la Cruz Roja Chilena, Sergio Huneeus, Director de la Oficina Panamericana de la Cruz Roja Internacional, Raúl Simón, Ricardo González Cortés, doctor Armando Larraguibel y muchos tanto de Bomberos como de la Cruz Roja, Fuerzas Armadas, etc.

El Proyecto de Ley establece que el Director General, Consejeros y Dirigentes de la DC servirán sus cargos "Ad-honorem". No se trata, pues, de crear un nuevo organismo burocrático. El Proyecto en cuestión no crea tampoco nuevas cargas ni contribuciones.

Atendiendo a las sugestiones de las Instituciones consideradas básicas, hechas por intermedio de sus dirigentes durante los estudios previos y organización, se ha propuesto que el Proyecto de Ley diga en su Art. 6.o: "El Presidente de la República podrá requerir la cooperación de las Instituciones privadas que reciban sueldos, asignaciones o subvenciones del Estado o de las Municipalidades, de acuerdo con lo que establezcan sus propios Estatutos y por intermedio de sus correspondientes directivas. En tal caso se encuentra también la Cruz Roja Chilena, Institución subvencionada por el Estado y cuya organización fué aprobada por Ley 3,924, de 17-IV-923, y en cuyo texto se establece que sus Reglamentos deben ser aprobados por el Presidente de la República por intermedio del Ministerio de Guerra. El propio Presidente actual de la Cruz Roja Chilena es uno de los miembros designados por el Ejecutivo.

Las relaciones de la Defensa Civil con Bomberos y especialmente con el Cuerpo de Bomberos de Santiago, son perfectamente normales y se ha atendido a todas las sugestiones que el Cuerpo ha hecho para que en la Ley el ejemplo de virtudes cívicas que constituye este conglomerado de ciudadanos voluntarios, no pierda ni su completa autonomía ni menos pueda ser comandado por otras autoridades que las que establecen sus propios estatutos.

Es un interesante estudio efectuado por el jurisconsulto don Francisco Mardones, queda establecido que en las Instituciones similares existentes en casi todos los países del mundo, tienen puestos destacados en los organismos directivos tanto un delegado del Cuerpo de Bomberos como el Presidente de la Cruz Roja. Bastaría para ésto citar el caso de Estados Unidos en donde el Presidente de la Cruz Roja Nacional Americana — nombrado por el Presidente de la República — es uno de los ocho miembros del Comité Ejecutivo de la Defensa Civil.

Finalmente, conviene establecer una vez más: que el Proyecto de Ley de la DC. no coarta ni la independencia ni la autonomía de ninguna Institución sino que pretende que desde los tiempos normales o de paz se estudien los planes para una acción coordinada en una emergencia nacional; y que ésta sería la única Ley de Defensa Civil que no crea nueva burocracia, ni servicios obligatorios de instituciones o personas, ni multas o sanciones del carácter de las que establecen legislaciones análogas".

PATRONATO NACIONAL DE LA INFANCIA

La institución deposita en el público la esperanza de recibir para la Colecta del 4 de Septiembre una cantidad que le permita mantener sus servicios de GOTAS DE LECHE que atiende 3.600 lactantes con sus madres, muy afectados económicamente hoy día por el gran encarecimiento de la leche medicina, etc., etc. Especialmente da cuenta al público de que desde hace cuatro años le mortalidad infantil en ellos excede ligeramente de 4 olo enual, siendo la general en el país superior a 25 olo y confía en que este resultado de su labor sea debidamente apreciado.

SALUSTIO BARROS,
Presidente

Dirección General de Obras Públicas
DEPARTAMENTO DE ARQUITECTURA

Solicítanse propuestas públicas para la construcción del Casino y Casa Mayordomo de los ALMACENES DE LA DIRECCION GENERAL DE APROVISIONAMIENTO DEL ESTADO.

Las propuestas se abrirán en la Sala de Despacho del Director del Departamento de Arquitectura, Morandé 45, Santiago, el día 14 de Septiembre próximo a las 16 horas.

Bases y antecedentes en el Archivo Técnico, de 15 a 16 horas.

Santiago, 29 de Agosto de 1944.

EL DIRECTOR DEL DEPARTAMENTO

COMPAÑIA MANUFACTURERA DE PAPELES Y CARTONES

De acuerdo con lo que disponen los Arts. 23 y 24 de los Estatutos, se cita a los señores accionistas a Junta General Ordinaria para el 30 del actual, a las 17.30 horas, en el salón de la Bolsa de Comercio, Bandera esq. Moneda, a fin de darles a conocer la Memoria y Balance correspondiente al ejercicio que terminó el 30 de junio último.

Santiago 22 de Agosto de 1944.

JORGE ALESSANDRI RODRIGUEZ
Presidente.

REQUISICION DEL GANADO SOLICITARON AYER A S. E. LOS DUEÑOS DE CARNICERIAS DE STGO.

SE IRIA A LA FORMACION DE UNA COOPERATIVA GANADERA DEL GREMIO.—EL PRIMER MANDATARIO SE INTERESO VIVAMENTE EN LA SOLUCIO N DEL PROBLEMA DE LA ESCASEZ DE CARNE

EL COMISARIATO DECRETO AYER LA PROHIBI CION HASTA NUEVA ORDEN PARA QUE LOS INDUSTRIALES DEL MATADERO MUNICIPA L PUEDAN COMERCIAR ANTICIPADAMENTE LAS CARNES EN VARA

El tema obligado de la población en el día de ayer fué el problema de la carne, debido a la prohibición de venta dictada por el Comisariato General de Subsistencias y Precios. Como habíamos anunciado, la escasez de este artículo se agravó ayer, pues la mayoría de las carnicerías no contaron para su venta diaria con ninguna clase de carne, aunque la prohibición era solamente para la venta de carne de vacuno.

AYER NO SE RESPETARON PRECIOS DE CARNE EN VARA

Aunque el Comisariato Departamental ha fiscalizado minuciosamente la compraventa de carne en vara en el Matadero Municipal, los precios en la venta de carne en vara no fueron respetados por los industriales abasteros, quienes infringiendo lo dictado de expender este artículo a $ 8.80, cobraron arriba de $ 10 el kilo en vara, motivo por el cual los dueños de carnicerías elevaron su protesta por estos altos precios.

Estas protestas fueron la causante de que en la sala de ventas de ese recinto municipal se observaran varios incidentes entre dueños de carnicerías e industriales, por la forma en que se estaba vendiendo la carne en vara, incidentes que fueron remediados por la actitud del Jefe de los Inspectores del Comisariato Departamental.

REQUISICION OBLIGADA

Frente a este estado de cosas, en que en el Matadero Municipal no se respetan los precios, fuera de que la escasez sigue en aumento, es completamente necesario que el Comisariato General de Subsistencias dicte un decreto llegando a la requisición de todo el ganado en pie en la República, como un medio de que este largo problema tenga una rápida solución.

Nuevamente volvemos a insistir, en que personas que nos merecen fe nos han informado que en algunos fundos cercanos a los Andes hay gran cantidad de ganado apto para la matanza, animales que podían ser beneficiados en los Mataderos de Santiago y Valparaíso, para su distribución entre los dueños de carnicerías.

Esta medida, fuera de resolver en parte el problema, sería de sumo interés para poder tener una idea del censo ganadero en la zona central, que puede servir para orientación de las autoridades que tienen a su cargo la solución integral de este problema.

LABOR QUE LE CORRESPONDE AL COMISARIATO GENERAL

Frente a este problema, el Comisariato General de Subsistencias y Precios no ha hecho nada hasta el momento para remediar este mal que no solamente afecta a los gremios que trabajan en el Matadero, sino que a la población en general llegando a su estado más crítico a las clases necesitadas, que no pueden subsistir por medio de otros artículos de más elevados precios.

Por principio, el Comisariato General debe ir a la requisición inmediata de todo el ganado que haya en los potreros adyacentes al Matadero, para beneficiarlo a precios fijados por ese organismo, a los dueños de carnicerías, que están comprando este artículo a precios prohibitivos a los industriales abasteros de ese recinto municipal. Además, debe fiscalizar las diferentes categorías en las carnes en vara, con el fin de poder tener en el Matadero, carnes de primera, segunda y tercera clases, con sus respectivos precios, iniciándose la venta de carne de 1.a a $ 8.80 el kilo, para continuar a $ 7.80 la de 2.a, y $ 5.80 la carne de 3.a.

DECRETO DEL COMISARIATO DEPARTAMENTAL

El Comisariato Departamental de Subsistencias y Precios dictó en el día de ayer el siguiente decreto:

"Teniendo presente:

a) Que se ha comprobado que en el comercio de carnes en vara en el Matadero Municipal de Santiago, los industriales proceden a vender la carne anticipadamente, a precios superiores a los fijados, substrayéndose en esta forma, a la fiscalización y control que el Comisariato debe ejercer sobre dicho comercio;

b) Que esa anormalidad provoca el encarecimiento ilícito de un producto de primera necesidad como lo es la carne, afectando principalmente al público consumidor de escasos recursos económicos;

c) Que es obligación del Comisariato evitar la comisión de tales infracciones penadas por la ley, como un medio de asegurar a los habitantes las más convenientes condiciones económicas de vida;

En uso de las facultades que me confieren los artículos 25, letra b, y 31 del Decreto Ley N.o 520, de 31 de agosto de 1942, decreto:

1.o — Prohíbese hasta nueva orden y a contar desde esta fecha a los industriales del Matadero Municipal de Santiago, comerciar anticipadamente las carnes en vara;

2.o — La venta de carnes en vara podrá ser efectuada solamente dentro del horario fijado para tales efectos por la Administración del Matadero;

3.o — Prohíbese la colocación de carteles o marcas sobre las reses en vara, en los que se anuncie o indique que ya han sido vendidas; y

4.o — Las disposiciones contenidas en el presente decreto, constituyen una orden emanada de este Comisariato Departamental y su desobedecimiento será sancionado de acuerdo con el Decreto Ley N.o 520, de 31 de agosto de 1932.

Anótese, comuníquese y publíquese en el "Diario Oficial". — (Fdo.) Juan Araya U., Comisario Departamental".

DUEÑOS DE CARNICERIAS CON EL EXCMO. SEÑOR RIOS

Ayer S. E. el Presidente de la República, Excmo. señor Juan Antonio Ríos Morales, recibió a una delegación del Sind. Profesional de Dueños de Carnicerías de Santiago, compuesta por los Srs. Ulises Valenzuela, que la presidía, y Narciso Rodríguez, José S. Bermúdez y Manuel Ibarra, quienes dieron cuenta a S. E. del problema que se le ha creado al gremio de dueños de carnicerías con la presente escasez y altos precios en la carne.

En esta entrevista la delegación hizo entrega al Primer Mandatario de un memorial de la Confederación de Dueños de Carnicerías de Chile y de otro del Sindicato del gremio de Santiago, en el cual están condensados los problemas más urgentes. Además se le hizo entrega de la transcripción de un memorial que le fué presentado a don Pedro Aguirre Cerda el año 1940, con los mismos problemas del presente año, en la carne.

Uno de los puntos que trató la delegación con S. E. fué el de solicitarle la reorganización de los servicios del Comisariato General de Subsistencias y Precios, cuyo organismo aun no ha podido solucionar aunque sea en parte el actual problema. Con respecto al descanso dominical que han pedido los dueños de carnicerías y los demás gremios obreros del Matadero S. E. estimó que era atendible, pues es el día indicado para un cierre general de carnicerías en Santiago y provincias. Con este cierre quedaría derogada la prohibición de venta de carne de vacuno los martes, dictada hace poco por el Comisariato General.

Referente a la requisición de ganado solicitado por la delegación de dueños de carnicerías, S. E. explicó que conversaría al respecto con el Ministro de Economía y Comercio, para estudiar esta petición y que si es necesaria se hará para resolver el problema en cuestión.

Uno de los puntos importantes que se trató en esta entrevista fué la formación de una Cooperativa Ganadera del gremio de dueños de carnicerías, lo cual sería de gran utilidad, para que la población no sufra con la escasez de ganado en Santiago. El Primer Mandatario se interesó vivamente por este proyecto del gremio.

Los dirigentes del Sindicato de Dueños de Carnicería, al abandonar ayer la Moneda, después de su entrevista con el Excmo. señor Ríos

PUNTOS DEL MEMORIAL DEL SINDICATO

En el memorial entregado a S. E., entre sus puntos de mayor importancia, cabe destacar los siguientes: "El Sindicato Profesional de Dueños de Carnicerías de Santiago, institución representativa de estos comerciantes, solicita se ordene la adopción de medidas inmediatas en pro de la baja de los precios de la carne en vara en el Matadero, problema que se ha venido agudizando desde hace más de dos meses, habiendo llegado la carne a precios nunca vistos. Hasta el día 8 del presente se mantuvo en el Matadero el decreto que fijó el precio de $ 7.00 de vacuno en vara y que desde esa fecha el Comisariato General facultó un alza de $ 1.80, o sea fijó el precio a $ 8.80 el kilo en vara.

Más, ni el precio fijado anteriormente de $ 7.00, ni el de $ 8.80 fijado en seguida como precio transitorio, han sido respetados en el Matadero, a pesar de los esfuerzos desplegados por el Comisario Departamental de Subsistencias y Precios, Sr. Juan A. Arsa, vendiendo los industriales abasteros a precios arriba de $ 10, como se ha denunciado públicamente.

Para remediar estos males y previo censo ganadero en el país y comprobada la existencia exacta de animales vacunos aptos para el consumo y a la vez establecida su ubicación, debió haberse exigido por medio del requisamiento, el envío diario de la cantidad indispensable para abastecer el normal abastecimiento de la población; como complemento a la medida de requisición, debió haberse adoptado la supresión del procedimiento de ventas al martillo en las ferias, debió irse al control absoluto del Matadero, eliminando a los intermediarios allí existentes; debió haberse hecho diferencia de precios en las distintas calidades de la carne; debió haberse prohibido el beneficio de animales sin clasificación; debió haberse internado, libre de todo impuesto, el mayor número de ganado argentino para la matanza diaria, y que se dicte un decreto de cierre general de carnicerías los domingos".

MEMORIAL DE LA CONFEDERACION

Por su parte, la comisión hizo entrega del memorial de la Confederación de Dueños de Carnicerías de Chile, cuyo principal punto es el problema del cuero, siendo su resumen el siguiente: Que desde hace dos meses es notoria el alza experimentada por el ganado vacuno y, sin embargo, las curtiembres siguen pagando igual precio por el cuero. En consecuencia, el monopolio que el Decreto N.o 1,701 ha establecido en favor de las curtiembres, además de alzar los precios de la carne, no beneficia al pueblo que usa calzado, sino que a ciertas personas privilegiadas. A este respecto se hace necesario que el Supremo Gobierno tome cartas en el asunto, ordenando una investigación que deje en claro tan grave hecho.

Por estas causas, se solicita lo siguiente: Que se tomen las medidas para que el precio del cuero nacional no siga depreciado con relación al precio del animal y a la vez obtener que tanto el cuero nacional como el argentino guarden la misma relación. Is rebaja necesaria y que se derogue el Decreto N.o 1.701, de enero de 1943, por considerarlo contrario al interés nacional, que beneficia a una industria totalmente en manos de extranjeros y por constituir un trust.

FUE ENCONTRADA EN CONCEPCION LA SRTA. MARIA I. CHIRIBOGA

En la Prefectura de Investigaciones se nos informó ayer, que la Prefectura de los servicios de Concepción había comunicado que ayer fué ubicada en un hotel de esa ciudad, la señorita María Isabel Chiriboga, hija de un ex diplomático ecuatoriano, que había desaparecido de su hogar desde el 14 del presente mes.

En Investigaciones se nos informó que aun no se sabían los móviles que habían impulsado a la señorita Chiriboga, para desaparecer de su hogar.

CONCIERTO EDUCACIONAL DE ORQUESTA SINFONICA

Organizado por la Sección Cultural y Publicaciones del Ministerio de Educación, se efectuará hoy, a las 10.30 A .M., en el Teatro Municipal, un concierto educacional en el cual actuará nuestra Orquesta Sinfónica bajo la batuta del maestro Armando Carvajal.

Dicho acto estará dedicado a todos los alumnos de enseñanza secundaria de la capital.

El programa que ejecutará nuestro primer conjunto sinfónico tiene por número de fondo la Suite Infantil del compositor ruso Sergili prokoffiev, "Pedrito y el Lobo". La narración de este "cuento Sinfónico" estará a cargo del profesor de Historia de la Música del Conservatorio, señor J. A. Orrego Salas.

SOBRE CONSTRUCCION DE NUEVO EDIFICIO PARA M. DE EDUCACION

Con motivo del editorial que publicó "El Mercurio" en la edición del domingo último, en el que se dice que el edificio que se piensa construir para el Ministerio de Educación, se levantaría en la Avenida General Bustamante, el señor Ministro de Educación ha enviado al Director del citado diario, don Clemente Díaz León, la siguiente carta:

"En el editorial de la edición de ayer del diario de su dirección se critica la ubicación del edificio que se proyecta construir para el Ministerio de Educación, el que, según el editorial, se construiría en la Avenida General Bustamante.

Puedo asegurar a Ud. que jamás se ha pensado construir el edificio del Ministerio en la Avenida Bustamante y que los proyectos en estudio consultan su construcción en la Avenida Buines, formando parte de los edificios que se construirán en el Barrio Cívico.

Así, por otra parte, lo hice presente en la Comisión de Educación de la Cámara de Diputados al solicitar la aprobación del Proyecto de Ley que autoriza al Presidente de la República para enajenar el actual edificio que ocupa el Ministerio a mi cargo y de ello debe haber quedado constancia en las Actas de la Comisión a que me he referido.

Tiene el agrado de saludarlo muy atentamente su afmo. amigo s. s. s.

(Firmado).— Benjamín Claro".

PERSONAL DE CORREOS Y TELEGRAFOS AGRADECE COOPERACION DE "LA NACION"

La Junta Ejecutiva Nacional de la Asociación Postal Telegráfica de Chile nos ha dirigido la siguiente nota:

"Santiago, 28 de agosto de 1944.— Señor don Domingo Melfi, Director del diario LA NACION.— Presente.— Señor Director:

Cúmplenos dirigir a usted la presente, con el fin de testimoniarle en nombre del personal de Correos y Telégrafos, nuestro reconocimiento más sentido por el gesto de generosidad y comprensión tenido para con este sufrido y abnegado sector de la Administración Pública, al dar cabida en ese importante rotativo, en diversas oportunidades a algunas expresiones bastante patéticas del crudo drama económico-social que vénimos sobrellevando en una actitud de patriótico estoicismo.

Al presentar a Ud. nuestra gratitud, nos es grato también reconocer la línea justa y ponderada en que ese diario ha sabido colocarse para pulsar un problema que no es ya solamente de los empleados de Correos y Telégrafos, sino de la colectividad toda.

Acepte, pues, el señor Director nuestro agradecimiento y los votos porque se continúe prestándosenos tan interesante como decisiva cooperación.

Además, nos tomamos la libertad de rogarle quiera honrar con su presencia la Concentración que celebraremos el martes 29 del actual, a las 19 horas, en el Centro Republicano Español, Merced 738, en donde abordaremos scon los señores parlamentarios los diversos problemas que nos preocupan.

Saludan atentamente al señor Director.— (Fdos.): **Francisco Cabezas Latorre**, presidente: **Maximiliano Sanhueza**, secretario".

SE BUSCA SOLUCION A CONFLICTOS DEL TRABAJO DE SEWELL Y MELON

IMPORTANTES GESTIONES SE REALIZARON DURANTE EL DIA DE AYER EN EL MINISTERIO DEL TRABAJO

En el Gabinete del Ministro del Trabajo, señor Mariano Bustos, se efectuó en la mañana de ayer una nueva y prolongada reunión entre las partes en el conflicto de Sewell, introduciéndose nuevas cláusulas que se acercaban al memorándum mínimo presentado a la Empresa por el Ministro y los obreros.

A mediodía de ayer podía estimarse una situación muy favorable para la solución de este conflicto, pero posteriormente, en una última reunión de la tarde, los obreros insistieron en cambiar la redacción de algunas estipulaciones y en introducir otras que la Compañía habría ya rechazado. En estas condiciones la situación se encaminó a un impasse que deberá tener su término en el día de hoy, salvo que los dirigentes obreros convengan definitivamente en aceptar la pauta de puntos que la Empresa había acogido hasta el mediodía de ayer.

CONFLICTO DE CEMENTO "EL MELON"

En la tarde de ayer los Servicios del Trabajo elevaron a conocimiento del Ministro del ramo, señor Bustos, el conflicto colectivo existente entre la Fábrica de Cemento "El Melón" y sus operarios y a cuyo respecto han fracasado las gestiones conciliatorias que dichos Servicios venían realizando. En realidad, la situación se encuentra en el último trámite, pues los obreros deben votar la huelga en el día de hoy y hacerla efectiva mañana jueves.

Se trata de un conflicto que afecta a una de las industrias fundamentales para las actividades del país en estos momentos y cuya disminución en la producción podría repercutir en la paralización de diversas faenas y construcciones.

El Ministro del Trabajo, señor Mariano Bustos, inició gestiones de inmediato para obtener que las partes prolonguen, de mutuo acuerdo, los plazos legales y pueda el Gobierno, en relación con la importancia del problema, decidir sobre la materia con todos los antecedentes necesarios, ya que la Empresa ha planteado el dilema de que no puede acordar alzas de salarios sin alzar conjuntamente el precio del cemento.

Sabemos que la gestión del Ministro será considerada en la reunión de directorio que la Compañía tendrá hoy en Valparaíso, la que si es acogida, llevaría a la firma de un acuerdo adecuado, pues los obreros han expresado no tener inconveniente en dar facilidades para la gestión de las autoridades.

TRIBUNALES DE JUSTICIA

MOVIMIENTO DE AYER

CORTE DE APELACIONES

Primera Sala. Relator señor Matte.— 1 J. Delgado, recurso de hecho, ha lugar; 2 L. Muñoz contra O. Horta, acuerdo. Las demás, no vistas o suspendidas. Agregada: contra L. Valdivia y otro, confirmada. Fallas: en cuenta: Recurso hecho T. Vial, desistido; contra O. Poblete, desierta; S. Rosenthal y otro contra E. Torres y otro, sin lugar deserción; L. Navarrete con T. Guisinavich, sin lugar deserción. Alegaron: en la 1, don Guillermo Fuentes Ramos, por el recurso; en la 2, don Evaristo Molina Herrera, confirmando con declaración.

Segunda Sala. Relator señor Retamal.— 1 J. Pastorelli con G. Govinden, mandada completar ;2 P. Raffo con C. Reggio, confirmada; 3 J. Abosabir y otro alegatos pendientes. Las demás no vistas. Agregada: contra E. Vicaurre y otro, confirmada. Acuerdo la pendiente de anteayer, L. González contra F. Quiroga y otros. Alegaron; en la agregada, don Antonio Cabieses, revocando; en la 1, don Alfonso Freile Larrea, revocando; en la 2, don Gustavo de la Torre con don Homero López.

Tercera Sala. Relator señor Eyzaguirre.— 1 contra L. C. Galaz, aprobada; 2 Muerte de A. Bon, apelación director del diario "El Chileno", confirmada; 3 muerte de A. Bon, apelación director "Las Ultimas Noticias", acuerdo y diligencias; 4 V. Piwonka contra J. Sanfuentes, alegatos pendientes. Las demás no vistas o suspendidas. Agregada: contra J. Villar y otros, trámite. Falladas del acuerdo: E. Ling con M. Pfeiffer, confirmada; S. Purcell con E. Lorenzini, revocada; C. 2.o Aravena con A. Baltra, confirmada; contra C. Valdivieso y otros, acuerdo. Alegaron: en la 2, don Vicente Monti, revocando; en la 3, don Gustavo Claro, revocando; en la 4, don Pedro Ortiz, confirmando, con don Lautaro Benham, revocando.

Cuarta Sala. Relator señor Ortiz.— 1 C. A. Pérez y otros, confirmada; 2 contra J. Carrasco y otros, alegatos pendientes; 10 suspendida. Las demás no vistas. Agregada confirmada: contra C. A. Lagos F. Pendiente de anteayer: F. Haleby con A. Herman, acuerdo y diligencias. Alegaron: en la agregada, con Alfonso Freile L., revocando; en la 2, don Gumercindo Barrientos, revocando; en la continuación de la 6 de anteayer, don Sergio Cruz y don Guillermo Fuentes R.

Quinta Sala. Relator señor Eckdahl.— 1 Caja Propietarios de Chile contra G. Espinoza, confirmada; 2 contra C. Oróstica, acuerdo; 3 contra E. Waghorn, aprobada; 4 R. Valdés contra V. Aparicio, acuerdo. Las demás no vistas. Agregada: contra C. Fletcher y otro, aprobada. Fallada del acuerdo: J. M. Acevedo, revocada, V. Cruz y otros, con Caja Crédito Hipotecario, suspendidos efectos. Alegaron: en la 1 don Alfredo Avalos; en la 4, don Omar Barrera Z.

Sexta Sala. Relator señor Pemjean.— 2 M. García Huidobro con I. Internos, acuerdo; 3 mal anunciada; 4 C. Bolados con C. Escanilla, acuerdo y diligencias; 5 y 8, sin Tribunal; 6 J. Antonio Gálvez con J. Urzúa, confirmada; 7 A. Chadwick con M. Barra, acuerdo y diligencias; 9 C. Peray, nombramiento árbitro, confirmada; 10 E. del C. Muñoz con M. Fuentes, confirmada. Las demás no vistas. Agregada: contra R. González, confirmada. Fallada del acuerdo: contra I. Parra, revocada.

Dirección General del Crédito Popular y de Casas de Martillo

Solicítanse propuestas públicas por formularios impresos para la Caja de Crédito Popular.

Las propuestas se abrirán el Viernes 8 de Septiembre a las 10.30 horas, en la Oficina del Director.

Bases y antecedentes en:

Huérfanos N.o 1610 y Chacabuco N.o 34-A.

EL DIRECTOR

EL GENERAL G-E MAZDA Y PANCHO TINIEBLAS

por BUENA LUZ

CAMARA DE DIPUTADOS

SESION 53.a ORDINARIA, EN MARTES 29 DE AGOSTO DE 1944

(Sesión de 14.45 a 16 horas)

PRESIDENCIA DEL SR. SANTANDREU

(VERSION OFICIAL)

CUENTA

—No hubo.

V — TEXTO DEL DEBATE

1 —MODIFICACION DE LAS DISPOSICIONES LEGALES VIGENTES SOBRE RETIRO FORZOSO DE LOS CONTRAALMIRANTES DE LA ARMADA NACIONAL.

El señor SANTANDREU (Presidente). — De acuerdo con la citación, corresponde entrar a conocer el proyecto de ley por medio del cual se modifican las disposiciones que rigen en la actualidad para el retiro forzoso de los Contraalmirantes de la Armada.

El informe figura en el Boletín N.o 5,415

Diputado Informante es el Honorable señor Urrutia Infante.

—DICE EL PROYECTO DE LEY:

"Artículo 1.o— Estarán obligados al retiro del servicio activo de la Armada los Contraalmirantes que dentro de los primeros seis años de su promoción no hubieren comandado Escuadra o División en servicio activo, a lo menos por un año.

Esta disposición se aplicará tan pronto se compruebe que un Contraalmirante no alcanzare a cumplir o complementar el expresado requisito de mando dentro del plazo máximo señalado.

No regirá para los Contraalmirantes el precepto de la actual letra h) del artículo 26 del Decreto Supremo C. F. L. N.o 3,743 de 26 de diciembre de 1927.

Artículo 2.o— Esta ley regirá desde la fecha de su publicación en el "Diario Oficial".

El señor SANTANDREU (Presidente). — En discusión el proyecto de ley.

El señor URRUTIA INFANTE.— Pido la palabra, señor Presidente.

El señor SANTANDREU (Presidente). — Tiene la palabra el Honorable señor Urrutia Infante.

El señor URRUTIA INFANTE. —Este proyecto de ley, señor Presidente, originado en un Mensaje del Ejecutivo al que le presto su aprobación el Honorable Senado, ha sido aprobado por la unanimidad de la Comisión de Defensa Nacional.

Consiste este proyecto en aumentar a seis años el tiempo de servicio en su grado que se exige a un Contraalmirante para ascender al grado de Vicealmirante. Según las disposiciones vigentes, estos oficiales generales deben servir en su grado, para dicho efecto, durante cuatro años, uno de los cuales debe ser al mando de Escuadra o División.

Por una ley anterior, se aumentaron a ocho las plazas de Contraalmirantes. En consecuencia, deben retirarse forzosamente 1 año dos Contraalmirantes más de los que contempla la misma ley de retiro, en razón de que, siendo una sola la Escuadra, no alcanzan dos de ellos a cumplir con estos requisitos señalados en la ley.

El Decreto con Fuerza de Ley N.o 3,743, de 26 de diciembre de 1927, dispone que los Contraalmirantes pueden permanecer en servicio sólo hasta el doble del tiempo fijado para su permanencia en el grado, siempre que tengan un año con mando de Escuadra. Todas estas consideraciones, señor Presidente, tuvo en vista la Comisión de Defensa Nacional para prestar su aprobación al proyecto de ley. En consecuencia, pido a la Honorable Cámara que adopte el mismo temperamento.

El señor IZQUIERDO.— Pido la palabra, señor Presidente.

El señor SANTANDREU (Presidente). — Tiene la palabra el Honorable señor Izquierdo.

El señor IZQUIERDO.— Según lo manifestado por el Honorable señor Urrutia Infante, este proyecto de ley debe ser aprobado, sin modificaciones, por la Honorable Cámara.

En la práctica, se ha podido comprobar que como la Marina cuenta con una sola Escuadra, sólo un número escaso de Almirantes alcanza a cumplir el requisito establecido en la letra h) del artículo 26 del Decreto Supremo C. F. L. N.o 3,743, que exige, como mínimo, un año de mando de Escuadra.

El año pasado, si no hubiera sido porque, por motivos de salud, salió de la Armada un Contraalmirante, habrían tenido que retirar (sin cumplir ese requisito, dos Contraalmirantes y se habría presentado así, para el próximo año, el caso de que tres Contraalmirantes, que fueron ascendidos en el presente año se habrían visto precisados a seguir el mismo camino, con lo que la Armada Nacional habría perdido el aporte que recibe de la eficiencia de oficiales que han llegado a este grado por sus méritos.

Por consiguiente, voy a limitarme sólo a decir estas palabras, y pido a la Honorable Cámara que tenga a bien aprobar el proyecto en los mismos términos en que lo ha hecho el Honorable Senado.

El señor GARRIDO.— Pido la palabra.

El señor SANTANDREU (Presidente). — Puede usar de ella su Señoría.

El señor GARRIDO.— Sólo deseo manifestar, señor Presidente, que la representación democrática prestará gustosa su aprobación a este proyecto, porque tiende a dar una oportunidad más a los Contraalmirantes para que aporten sus conocimientos, el fruto de su experiencia y de sus largos años de preparación, al progreso de nuestra Armada.

Espero que la Cámara dará su aprobación a este proyecto en la misma forma que lo ha hecho el Honorable Senado. Así no perturbaremos su despacho.

Los Diputados de estos bancos habíamos pensado hacer algunas indicaciones para que pudiera considerarse el tope en la carrera de otros elementos de la Defensa Nacional; pero, en mérito a que este proyecto tiene cierta urgencia, no vamos a formularlas.

Espero que, así como el Honorable Senado despachó este proyecto sobre Tabla, la Cámara no tendrá inconveniente en prestarle su aprobación sin mayores dilaciones.

El señor BART.— Pido la palabra.

El señor SANTANDREU (Presidente). — Puede usar de ella Su Señoría.

El señor BART.—No he entendido bien las explicaciones que ha dado el Honorable Diputado Informante ni las observaciones que ha formulado el Honorable señor Izquierdo.

¿Qué es lo que se pretende por este proyecto de ley? ¿Se va a jubilar obligatoriamente a los Jefes de la Marina? ¿Por qué se les jubila? ¿Acaso, porque es necesario darle movimiento a la gente de abajo?

Si esto es así, creo que con ello se pierde, en cambio, la experiencia que han adquirido estos altos jefes después de largos años de estudios y comandos.

El señor DIAZ.— No es ese el fin de este proyecto, Honorable Diputado, sino precisamente el de aprovechar al máximum la capacidad de los Contraalmirantes, para cuyo efecto se alarga a seis años el actual plazo de cuatro que tienen para mantenerse en el grado sin ser obligados a retirarse.

El señor BART.— Por eso, dije al principio que no entendía claramente las explicaciones que habían dado los señores Diputados toda vez que creía que se trataba de hacer jubilar más rápido a los Contraalmirantes.

No es culpa mía si las explicaciones no han correspondido al espíritu que este proyecto establece.

Indudablemente que es una gran ventaja para la Marina, como para cualquier servicio, que no se obligue a los funcionarios a abandonar el servicio antes de tiempo. El Fisco gasta una suma enorme de dinero en preparar a estos servidores, de manera que no es aceptable que se les jubile obligadamente cuando todavía están en situación de prestar eficientes servicios.

El señor GARRIDO.— Estoy de acuerdo con las observaciones de Su Señoría, tanto más cuanto con este proyecto no se perturba en absoluto el Escalafón.

El señor BART.— El Escalafón es secundario, el servicio es lo primero y, por lo tanto importa poco que los de abajo tengan o no tengan ascensos. Lo esencial es que nuestra Marina sea siempre eficiente, lo cual se consigue manteniendo en servicio durante el máximum de tiempo a los altos Jefes y Oficiales.

El señor GARRIDO.— El proyecto tiende a lo que está manifestando Su Señoría.

El señor BART. — Si el proyecto tiende a esto, nada más tengo que expresar, y dejo la palabra.

El señor SANTANDREU (Presidente). — Ofrezco la palabra.

Ofrezco la palabra.

Cerrado el debate.

Si le parece a la Honorable Cámara, se aprobará en general el proyecto y también en particular, porque no hay indicaciones formuladas.

Aprobado.

Terminada la discusión del proyecto.

2.—REBAJA DE PASAJES A LOS DEPORTISTAS CON OCASION DE TORNEOS NACIONALES.— SEGUNDO INFORME.

El señor SANTANDREU (Presidente). — Corresponde tratar, a continuación, en segundo informe, el proyecto que rebaja en un 75 o|o el valor de los pasajes en los Ferrocarriles del Estado, a los deportistas que participen en campeonatos deportivos nacionales.

Boletín N.o 5,401.

Diputado Informante es el Honorable señor Arias.

—Dice el proyecto de ley:

Artículo 1.o. — Los deportistas aficionados participantes en los campeonatos nacionales organizados oficialmente por las Asociaciones o Federaciones de Fútbol, Basketball, Atletismo, Box, Natación y Ciclismo, debidamente reconocidas, tendrán una rebaja del setenta y cinco por ciento (75 o|o) del valor de los pasajes en los servicios de transporte de la Empresa de los Ferrocarriles del Estado.

Esta rebaja será del cincuenta por ciento (50 o|o) para los deportistas aficionados participantes en Campeonatos Zonales oficialmente organizados por las Asociaciones o Federaciones Nacionales a que se refiere el inciso 1.o.

Artículo 2.o. —Las rebajas concedidas por el artículo 1.o no podrán solicitarse más de una vez al año por la respectiva Asociación o Federación Deportiva cuando se trate de campeonatos nacionales, ni tampoco más de una vez al año para cada uno de los campeonatos zonales oficialmente organizados.

Las rebajas se harán efectivas en el mismo porcentaje en las distintas categorías de pasajes.

Un Reglamento determinará las condiciones para la procedencia de estas rebajas y su debida calificación.

Artículo 3.o.— Esta ley regirá desde la fecha de su publicación en el "Diario Oficial".

El señor SANTANDREU (Presidente). — En discusión el proyecto.

El señor ARIAS.— Pido la palabra.

El señor SANTANDREU (Presidente). — Puede usar de ella Su Señoría.

El señor ARIAS.— El proyecto que aparece inserto en el Boletín N.o 5.401, es sumamente sencillo y ya había sido tratado por la Honorable Cámara. A raíz de algunas indicaciones, se le envió nuevamente en estudio a la Comisión de Educación.

El fundamento de este proyecto, señor Presidente, no es otro que ir en ayuda de la práctica de los deportes en Chile.

En todos los países se ha dictado una legislación tendiente a ayudar oficialmente a la práctica del deporte. En Chile, desgraciadamente, no ha ocurrido así y a esto se debe que los Honorables colegas señores Tomic, Garretón, Olavarría y el que habla hayamos presentado a la consideración de la Honorable Cámara un proyecto que tiende a obtener de la Empresa de los Ferrocarriles del Estado rebajas en los pasajes con ocasión de la celebración de torneos nacionales o zonales para algunas ramas del deporte que están organizadas oficialmente en asociaciones y en federaciones.

Se establece en el proyecto que, por una vez al año, las Federaciones de Fútbol, de Básquetbol, de Atletismo, de Box, de Natación y de Ciclismo, podrán obtener una rebaja de un 75 por ciento en el valor de los pasajes de los Ferrocarriles, cuando ellos se adquieran para participar en la celebración de torneos nacionales organizados por dichas federaciones, y de un 50 por ciento con ocasión de torneos zonales.

Para los efectos de la realización o cumplimiento de este proyecto, nosotros destacamos la necesidad de que se dicte un Reglamento por S. E. el Presidente de la República, a fin de determinar las condiciones para la procedencia de estas rebajas y su debida calificación.

Primeramente, el proyecto había sido presentado estatuyendo que los Ferrocarriles hicieran esta rebaja; mas, no quedaban comprendidos en el proyecto los deportistas que venían de la zona más austral de Chile, cual es la de Magallanes, y a ello se debió la presentación de una indicación del que habla en la Comisión de Educación, relacionada con el establecimiento de estos mismos beneficios para aquellos deportistas en el servicio de transporte de los Ferrocarriles, incluyendo así, entonces, las naves de la Empresa de los Ferrocarriles que hacen el servicio desde Magallanes al norte, dentro del país.

Se ha tomado en consideración la necesidad del deporte en orden a obtener esta franquicia, ya que en muchos torneos celebrados en la zona central del país y en la capital de la República los deportistas de Iquique, de Arica, de Antofagasta y del extremo sur del país, llegaban en condiciones muy desmejoradas para competir con los de otras zonas cercanas a donde se realizaba el torneo, presentándose así una falta de equiparidad en cuanto se refería a la lucha misma en el deporte.

El proyecto, como digo, es sumamente sencillo y dado el trámite en que se encuentra, segundo informe, yo le rogaría a la Honorable Cámara que le prestara su aprobación, como un homenaje y como un tributo a la realización de próximos torneos nacionales y, en forma especial, al Campeonato Sudamericano de Fútbol que se celebrará en el mes de enero o de febrero próximos, en la ciudad de Santiago, con la intervención de numerosos países de América del Sur.

Esta es una colaboración del Parlamento al deporte nacional y corresponde a una necesidad manifestada por diversas Asociaciones y Federaciones que se han dirigido a los autores del proyecto, con el objeto de que la Honorable Cámara le preste su definitiva y total aprobación.

Ruego, pues, al señor Presidente se digne recabar el asentimiento de la Sala en el expresado sentido.

El señor VALDEBENITO.— Pido la palabra.

El señor SANTANDREU (Presidente). — Tiene la palabra el Honorable señor Moreno y, a continuación, los Honorables señores Guerra, Valdebenito, Pinedo y Campos.

El señor MORENO ECHAVARRIA.— Señor Presidente, voy a concurrir a dar mi voto con todo gusto a este proyecto.

El señor ABARCA.— ¡Lo mejor sería que no hablaran los Diputados que están de acuerdo en este proyecto!

El señor MORENO ECHAVARRIA.— Tal como lo acaba de decir mi Honorable colega el señor Arias, en los demás países sudamericanos se presta decidida protección a los deportes, especialmente el fútbol, que es el gran deporte nacional.

En Argentina, Brasil, Uruguay y Perú se otorgan franquicias a los deportistas en cuanto a su transporte, y en especial gozan de ellas los clubes de fútbol.

Es una lástima, señor Presidente, que el proyecto se haya quedado un poco corto, ya que concede rebajas en los pasajes por ferrocarril únicamente para los campeonatos, sean nacionales, internacionales o regionales. Yo creo que habría sido mucho más conveniente haber adoptado en el proyecto un sistema igual al que rige para las compañías de teatro y para los circos, que tienen una fuerte rebaja en los pasajes de los Ferrocarriles del Estado y de las empresas marítimas. Las compañías de teatro y los circos gozan de este beneficio en forma permanente, cualquiera que sea la época del año en que se movilicen y cualesquiera que sean los lugares a que se trasladen.

Yo no sé si a esta altura de la tramitación del proyecto, si durante la discusión del segundo informe puedan hacérsele modificaciones. Si la Honorable Cámara aceptara por unanimidad una indicación, yo haría una en el sentido de otorgar a los deportistas, en forma permanente, este beneficio que el proyecto les otorga por una sola vez en el año. Me parece que si las compañías de teatro y los circos gozan de esta clase de beneficios, es justo que también los tengan los deportistas. Estos últimos con mucho mayor razón, ya que si los espectáculos de teatro y de circo cumplen un rol social, el deporte no sólo cumple con ese rol, sino que también toca al aspecto del desarrollo físico, de la salud de los individuos.

De modo, señor Presidente, que formulo indicación, desde luego, en el sentido de reemplazar el artículo 2.o del proyecto por una disposición en que se establezca en forma permanente una rebaja en los pasajes por los Ferrocarriles del Estado, a favor de los deportistas.

El señor ZAMORA. — ¿No sería un poco exagerado, Honorable Diputado?

El señor MORENO ECHAVARRIA. — Acabo de decir que las compañías teatrales y los circos gozan de rebajas permanentes de sus pasajes en los Ferrocarriles del Estado; en cambio, a los deportistas se les quiere otorgar este beneficio por una sola vez al año.

Estimo, señor Presidente, que con suprimir el artículo 2.o basta y sobra para darle este sentido al proyecto.

En consecuencia, formulo indicación para suprimir el artículo 2.o del proyecto.

El señor SANTANDREU (Presidente). — ¿Ha terminado Su Señoría?

El señor MORENO ECHAVARRIA. — Sí, señor Presidente.

El señor SANTANDREU (Presidente). — En discusión la indicación del Honorable señor Moreno.

El señor GUERRA. — Pido la palabra.

El señor SANTANDREU (Presidente). — Tiene la palabra el Honorable señor Guerra.

El señor GUERRA. — Señor Presidente y Honorable Cámara: los parlamentarios comunistas vamos a votar favorablemente este proyecto, porque en él se trata de fomentar el deporte popular.

Como se encuentra actualmente en segundo trámite reglamentario, no se pueden hacer indicaciones. Sin embargo, nosotros vamos a presentar una, porque creemos que la Honorable Cámara, por unanimidad, se servirá aprobarla.

La Ley N.o 6,670, que tuvo su origen en una moción del Diputado que habla y de otros Honorables colegas, autorizó la rebaja de un 50 por ciento del valor de los pasajes en la Empresa de los Ferrocarriles del Estado y particulares, en favor de los estudiantes y de los profesores. El proyecto en discusión establece una franquicia análoga en favor de los deportistas, que es válida solamente para la Empresa de los Ferrocarriles del Estado.

Como se trata de ayudar especialmente a los futbolistas del norte— de Iquique, de Antofagasta, etc., debido a que el valor de los pasajes desde esas ciudades es excesivamente caro y porque las condiciones inhumanas en que deben viajar los deportistas, hacen que ellos lleguen físicamente "deshechos" a la capital— estimo que es más conveniente que esta rebaja rija para los pasajes en las empresas de ferrocarriles particulares también, y en las del Estado, administradas por empresas particulares, ya que, por la forma cómo está redactado el proyecto, se entiende que no van a tener esta facilidad los deportistas de Antofagasta e Iquique.

Creo también que el propósito de los Honorables colegas que tuvieron la iniciativa de este proyecto está de acuerdo con la idea manifestada.

El señor GAETE.— Naturalmente.

El señor GUERRA.— Por este motivo espero que la Honorable Cámara habrá de aprobar una indicación para agregar, a continuación de las palabras: "Empresa de los Ferrocarriles del Estado", las palabras: "y particulares y Empresas del Estado, administradas por particulares".

El señor OLAVARRIA.— Muy bien.

El señor SANTANDREU (Presidente).— Ruego a Su Señoría enviar por escrito su indicación a la Mesa.

El señor DELGADO.— Ya fué enviada y está en poder de la Mesa, señor Presidente.

El señor GUERRA.— Deseo agregar algo más, señor Presidente. El último inciso del artículo 2.o establece que un reglamento determinará las condiciones en que se concederá esta rebaja y su debida calificación.

A este respecto, puedo decir a la Honorable Cámara que la ley 6,670 dictada para beneficio de profesores y estudiantes y que establece una rebaja de 50 por ciento en los pasajes, tanto de los Ferrocarriles del Estado como particulares, se está haciendo actualmente inoperante debido a que la propia Empresa de los Ferrocarriles, con el fin de no conceder esta franquicia, pone mil dificultades a quienes la solicitan. En efecto, ha establecido un reglamento que deja prácticamente derogada esta ley, en circunstancias que ella fué despachada por esta Honorable Cámara, con el fin de darles las mayores facilidades posibles a los estudiantes del norte que deben continuar sus estudios en la capital, rebajándoles sus pasajes en un 50 por ciento. Sin embargo —como he dicho por medio del reglamento mencionado, ha sido casi derogada la ley y se ponen muchas dificultades a los estudiantes y profesores para usar de la franquicia que ella les concede.

Ojalá no ocurra lo mismo cuando el proyecto en discusión sea ley. Es necesaria, para esto, una disposición en que quede bien en claro la obligación de las Empresas de Ferrocarriles de dar estas facilidades, porque ellas son indispensables para el fomento del deporte y para propiciar la cultura física en todo el país.

El señor ARIAS.— Pido la palabra.

El señor SANTANDREU (Presidente).— Tiene la palabra el Honorable señor Arias, que tiene preferencia, por ser Diputado Informante, y, a continuación, el Honorable señor Valdebenito.

El señor ARIAS.— Señor Presidente, respecto a la indicación del Honorable señor Guerra, estimo que al Honorable Diputado le asiste plena razón al presentarla, porque el proyecto tiende especialmente a dar facilidades a aquellos deportistas que deben gastar un esfuerzo considerable con el objeto de trasladarse desde grandes distancias hasta la sede del torneo a que concurre.

Pero, no creo que sea conveniente para la tramitación misma de la ley, a pesar de ser muy beneficiosa para los deportistas, la indicación hecha por el Honorable colega señor Moreno Echavarría.

Mi deseo es el rápido despacho de este proyecto. He conversado con el señor Ministro de Obras Públicas y Vías de Comunicación y me ha expresado que resultaría exageradamente oneroso para la Empresa de los Ferrocarriles hacer permanentemente esta rebaja. Es por esto, señor Presidente, que los autores de este proyecto hemos propuesto que se otorgue una sola vez al año.

Pero, en cuanto se refiere a la indicación del Honorable señor Guerra, repito que la creo de toda justicia y conveniencia. En realidad, la Comisión olvidó tener en vista, al redactar el proyecto, que en el norte los deportistas sólo pueden trasladarse de un punto a otro en ferrocarril particular.

Gracias

El señor SANTANDREU (Presidente).— Tiene la palabra el Honorable señor Valdebenito.

El señor VALDEBENITO.— Nosotros apoyaremos vivamente la indicación del Honorable señor Guerra, que se refiere a establecer la obligación de hacer esta rebaja en los pasajes de los ferrocarriles particulares.

Encuentro mucha razón al Honorable Diputado señor Guerra porque, en realidad, los días que los deportistas pueden dedicar a sus competencias son festivos y ocurre que estos días la Empresa de los Ferrocarriles del Estado cobra un pasaje de doble valor. Esto hace muy difícil la realización de los campeonatos regionales o zonales.

Además, estimo que debe modificarse este proyecto, haciéndolo más amplio: deben quedar incluídos también deportes como la esgrima, el tenis, el tiro al blanco y el ski, los que también desarrollan campeonatos zonales y regionales. Nuestro Comité ha apoyado una indicación en este sentido presentada en compañía de los Honorables Diputados señores Concha e Yrarrázaval, indicación que he firmado personalmente.

Apoyaremos, pues, las ideas a que me he referido en atención a que los días en que pueden realizarse estas actividades sanas del deporte son precisamente los festivos, cuando los Ferrocarriles, para aumentar sus entradas, cobran tarifas dobles.

Esto, en lugar de propender al fomento del deporte, al intercambio deportivo entre las diversas ciudades de nuestro país, hace que estos torneos sólo se puedan realizar muy de tarde en tarde.

Frente a esta situación, señor Presidente, apoyamos la indicación que ha formulado el Honorable señor Guerra y pedimos a la Honorable Cámara que se sirva prestar su aprobación a la que nosotros hemos presentado.

El señor SANTANDREU (Presidente). — Tiene la palabra el Honorable señor Pinedo.

El señor PINEDO.— Señor Presidente, he pedido la palabra para corroborar las observaciones formuladas por el Honorable señor Valdebenito en el sentido de que en el seno de la Comisión de Educación Pública se aceptó el artículo 1.o de este proyecto de ley con un entusiasmo y una aquiescencia simpáticos, y que no hubo un criterio exclusivista al hacer la enumeración de Asociaciones Deportivas que figura en el mismo.

La enumeración a que me he referido ha resultado, a mi juicio, insuficiente, ya que en ella no quedan comprendidas algunas ramas del deporte, tales como el tenis, la esgrima y tiro al blanco, situación que ha señalado el Honorable señor Valdebenito.

Debo agregar que esto se debe más que nada, a una omisión y que, en ningún caso, se ha hecho con el ánimo de obtruir el proyecto: no hubo, repito, al discutirse este proyecto de ley en el seno de la Comisión de Educación Pública, la intención premeditada de eliminar a determinadas Asociaciones Deportivas.

El señor GAETE.— Pido la palabra a continuación, señor Presidente.

El señor PINEDO. — Efectivamente, señor Presidente, el objeto que se persigue con este proyecto de ley es doble. No sólo tiende a favorecer a los deportistas que carecen de los recursos necesarios para trasladarse de un punto a otro, sino también a incrementar, en lo posible, los campeonatos y competencias nacionales o zonales, que son el alma del deporte.

No se puede en consecuencia aceptar que los clubes de esgrima, de tenis y de tiro al blanco queden al margen de las disposiciones de este proyecto de ley sólo porque los respectivos deportes son practicados por personas que poseen recursos económicos.

La primera de las señaladas, es una de las finalidades del proyecto; la segunda, que es la más importante, tiende a fomentar en lo posible, los campeonatos y competencias que contribuyan a dar vida al deporte. En consecuencia, creo que se acordará por unanimidad incluir en la enumeración del artículo 1.o a los clubes o asociaciones autorizadas que he mencionado, cómo son las de tenis, tiro al blanco y esgrima.

A fin de que no resulte una enumeración demasiado larga, se podría simplificar la situación diciendo que todas las asociaciones o federaciones autorizadas o constituidas tendrán derecho a la rebaja de pasajes que consulta este proyecto, o sea, no habrá excepción para ninguna clase de ramas deportivas.

Formulo indicación en este sentido, señor Presidente, y repito, una vez más, que adhiero a la indicación del Honorable señor Valdebenito en el sentido de que se incluya en la enumeración que figura en el artículo 1.o de este proyecto a las ramas del deporte a que me he referido.

El señor SANTANDREU (Presidente). — Honorable Diputado, le ruego mandar por escrito su indicación a la Mesa.

Tiene la palabra el Honorable señor Campos.

El señor CAMPOS. — Honorable Cámara, quiero adherirme a la indicación formulada por el Honorable señor Pinedo, en el sentido de que se agregue en la enumeración del artículo 1.o de este proyecto a los deportistas que practican tiro al blanco, esgrima y tenis, sin perjuicio de otros que propongan los HH. Diputados.

En cuanto a la supresión de la enumeración que propone el Honorable Diputado, no soy partidario de ello, y aún a riesgo de hacer un poco extensiva la enumeración del artículo 1.o, estimo necesario determinar cuáles son las ramas del deporte que van a ser beneficiadas con estas franquicias, porque, de lo contrario, se entraría a una engorrosa disquisición de lo que debe entenderse por actuación deportiva y que...

El señor PINEDO.— No, Honorable Diputado; por asociación deportiva.

El señor CAMPOS.— La rayuela, ¿entra dentro del término "deporte"?

El señor PINEDO.—¿Por qué, no?

—HABLAN VARIOS HONORABLES DIPUTADOS A LA VEZ.

El señor RODRIGUEZ QUEZADA. — ¿Y el emboque?

El señor CAMPOS.— A mi juicio, convendría hacer una enumeración taxativa, o en último caso indicar alguna autoridad que hiciera esta calificación.

La Asociación de Ski, ¿entraría dentro de los beneficios que otorga esta ley?

El señor ARIAS.— El proyecto no considera a los deportes que no están oficialmente organizados.

El señor YRARRAZAVAL. — Si existe, Honorable Diputado, como Asociación, y, por lo tanto, queda incluída.

El señor IZQUIERDO. — ¿Me permite, Honorable Diputado?

Pero resulta que hay otras asociaciones que ya han hecho uso de estas franquicias, como la de cazadores de leones, por ejemplo...

El señor GONZALEZ MADARIAGA. —¿Cazadores de qué?

El señor IZQUIERDO.— Cazadores de leones, Honorable Diputado.

Esta asociación ya ha hecho uso de estas franquicias en los ferrocarriles, porque yo he visto en diferentes estaciones pasar papelitos por pasajes...

El señor ARIAS.— Esa es asociación de cazadores de gatos.

El señor IZQUIERDO. —No, de leones; porque si fuera de gatos Sus Señorías lo habrían cazado muy fácilmente; sin embargo, no fueron capaces de hacerlo.

—HABLAN VARIOS HONORABLES DIPUTADOS A LA VEZ.

—SUENAN LOS TIMBRES SILENCIADORES.

El señor GODOY.—Eran cazadores de huemules.

El señor ARIAS.—Y no tenían la rebaja del 75 o|o.

El señor SANTANDREU (Presidente). — Está con la palabra el Honorable señor Campos.

El señor VALDEBENITO.— ¿A qué club se refieren?

El señor CAMPOS.— Mi indicación tiene por objeto, señor Presidente, salvar las dificultades de esta ley que tiende a fomentar el deporte.

El señor GAETE.— ¡Está visto que no se va a despachar nada en esta sesión!

El señor CAMPOS.— ...y a otorgar franquicias a los deportistas. Con este objeto me he permitido proponer a la Honorable Cámara que acuerde hacer taxativa la enumeración del artículo 1.o del proyecto o que, en el reglamento de la ley, se indique claramente cuáles son las asociaciones deportivas que gozarán de estas franquicias, a fin de evitar abusos como podría suceder al organizarse asociaciones que bajo la máscara del deporte viniesen a participar en estos beneficios.

El señor OLAVARRIA.— Pero así lo establece el proyecto de ley.

El señor OCAMPO.— Lo malo es que no se leyó antes el proyecto.

El señor ROJAS.— Eso lo dice el proyecto de ley.

El señor OLAVARRIA.— ¿Me permite, Su Señoría? La organización de los deportistas en Chile está hecha en la siguiente forma: cada una de las ramas deportivas está representada por una federación; la federación está constituída por las asociaciones que, a su vez, son formadas por los distintos clubes a los cuales están afiliados los deportistas.

Eso es lo que quería explicar a Su Señoría.

El señor GONZALEZ MADARIAGA. — Pido la palabra, señor Presidente.

El señor SANTANDREU (Presidente).— ¿Ha terminado, Honorable señor Campos?

El señor CAMPOS.— Sí, Honorable Presidente.

El señor GONZALEZ MADARIAGA.— Pido la palabra, señor Presidente.

El señor SANTANDREU (Presidente).— A continuación, está inscrito el Honorable señor Tomic.

El señor TOMIC.— Creo, señor Presidente, que después de oír las opiniones que se han expresado en este debate, en verdad resulta ocioso abundar en argumentos que demuestren que, tal vez, sea este proyecto de ley uno de los medios más efectivos de estimular el deporte.

Los deportistas aficionados no tienen otro aliciente para imponerse la dura disciplina física que implica la práctica constante del deporte, para conservar el entusiasmo y para perseverar en este esfuerzo, que uno de orden psicológico, que probablemente todos los Honorables Diputados que han practicado deportes han debido sentir: es el aliciente psicológico de poder participar, de una manera ascendente, en competencias cada vez de mayor importancia.

Pero tal como están las cosas hoy día, señor Presidente, este aliciente psicológico, evidente, natural y sano que produce la práctica del deporte extendida al mayor número de ciudadanos, desaparece totalmente debido a las pésimas condiciones de carácter material en que se desenvuelve la actividad deportiva individual. Muchos de nosotros lo hemos comprobado en la intervención que hemos tenido, atendiendo las delegaciones deportivas de provincias. Me ha tocado, a menudo, en la atención de las delegaciones venidas de Iquique, observar la inmensa mortificación que se impone esta gente al aceptar concurrir a Santiago a tomar parte en competencias de aficionados, pues, como carecen de dinero, deben efectuar su viaje en tercera clase del Ferrocarril Longitudinal, soportando tres días y tres noches sin dormir.

Esto es, evidentemente, desalentador.

Por otra parte, señor Presidente, este proyecto de ley se justifica, también, por una razón de orden práctico, cual es la de que mediante este aliciente, el mayor número de ciudadanos sea atraído hacia la práctica del deporte. Hay que dar a la afición deportiva los medios para que estos campeonatos puedan llevarse a cabo.

Hoy día ocurre que la asistencia de deportistas o de equipos deportivos a los campeonatos zonales y, aún, a los nacionales, no es posible sino cayendo en una contradicción monstruosa: para que puedan venir desde el norte a Santiago, por ejemplo, las delegaciones de football, de atletismo, de natación o de box, a hacer deporte, tienen que comenzar las asociaciones respectivas por embriagar a los ciudadanos, es decir, deben de organizar bailes y kermesses, donde por lo general se expende alcohol, a fin de poder allegar los fondos necesarios para responder a los gastos que significa el envío de sus delegaciones.

A la inversa, como saben los Honorables Diputados, cuando estos campeonatos se realizan en provincias, la mayor parte de las delegaciones que van de otras partes manifiestan que no pueden concurrir, a menos que se les garantice el pago de una fuerte proporción del pasaje y gastos de estada en la sede del campeonato. El resultado es que la asociación deportiva local interesada, no puede hacerse cargo, generalmente, de gastos tan altos y así la competencia fracasa: se ve reducida a un número insignificante de competidores locales.

Este es el doble motivo que quita todo aliciente a los deportistas: las dificultades pecuniarias con que tropiezan los clubes y los deportistas mismos, individualmente considerados, y las que presenta el financiamiento de estas competencias zonales y nacionales, que son los únicos medios de mantener vivo el entusiasmo por el deporte, ya decaído por los enormes gravámenes que pesan sobre las asociaciones, clubes y deportistas en general.

En cuanto a las indicaciones que se han formulado, creo que hay acuerdo general en aceptarlas, salvo la de hacer permanente esta franquicia. Estoy de acuerdo con el Honorable señor Arias en que una de las dificultades que hay que vencer es la resistencia de la Empresa de los Ferrocarriles del Estado; pero la Empresa no podrá oponerse si se concede la franquicia en la forma que el proyecto insinúa, una vez al año; eso no representa a la Empresa un mayor gravamen y no podría ni aún pretender que lo representa. Al contrario, probablemente habrá mayores entradas para la Empresa desde que concurrirán a los campeonatos tres o cuatro veces más competidores que los que participan hoy.

Respecto de la otra indicación, no quiero abundar en mayores razonamientos. Encuentro justo que la obligación de otorgar esta franquicia se haga extensiva a los ferrocarriles particulares y que ella sea concedida a las demás ramas del deporte, como las de tiro al blanco y tennis, cuya naturaleza deportiva no merece duda alguna.

El señor SANTANDREU (Presidente). — Debo advertir a la Honorable Cámara que, como este proyecto está en el trámite de segundo informe, los artículos 2.o y 3.o, que no fueron objeto de indicaciones, en la discusión general, han quedado aprobados.

En consecuencia, la indicación del Honorable señor Moreno Echavarría, tendría que contar con la unanimidad de la Sala para admitirla a discusión y votación.

A continuación está inscrito el Honorable señor Ríos.

El señor OCAMPO.—¿Quiénes más están inscritos, señor Presidente?

El señor SANTANDREU (Presidente). — Después del Honorable señor Ríos, están inscritos los Honorables Diputados señores Gaete, Opitz, González Madariaga...

El señor MORALES SAN MARTIN.—Pido la palabra, señor Presidente.

El señor OLAVARRIA.—También había solicitado la palabra, señor Presidente.

El señor SANTANDREU (Presidente).—... y, en seguida, los señores Rodríguez Quezada y Morales San Martín.

Varios señores DIPUTADOS. — ¿Por qué no votamos, señor Presidente?

El señor DELGADO.— ¿Para qué demoramos tanto esta discusión, cuando lo que interesa a los deportistas es el pronto despacho de este proyecto?

El señor SANTANDREU (Presidente). — Tiene la palabra el Honorable señor Ríos.

El señor RIOS.—Los Diputados Democráticos haremos algunas breves observaciones, en vista de la importancia de este proyecto y de la urgencia que tienen los deportistas del país en obtener las ventajas que por él se les otorgan.

Este proyecto se encuentra en el trámite de segundo informe. Por lo tanto, como muy bien se ha dicho, se requiere la unanimidad de la Honorable Cámara para poder aprobar las indicaciones que se han formulado, que nos parecen bastante atendibles.

El Honorable señor Pinedo se ha referido a la inconveniencia de la enumeración que aparece en el artículo 1.o, pues su redacción excluye algunas importantes ramas del deporte nacional. Por estas razones, los Diputados Democráticos, por intermedio de nuestro Honorable colega señor Cárdenas, habíamos presentado una indicación que la ampliaba; pero, en virtud de las explicaciones dadas por el Honorable señor Pinedo, creemos que esta dificultad se remedia dándole una redacción de carácter general, para que a esta franquicia se acojan las Asociaciones o Federaciones Nacionales debidamente reconocidas. De esta manera no quedará excluída ninguna rama del deporte, pues todas merecen esta franquicia.

En lo que se refiere a la indicación recaída en el artículo 2.o, de darle un carácter permanente a estos beneficios, nos permitimos rogar a la Honorable Cámara se sirva darle su aprobación unánime, pues estamos convencidos que, en ningún caso, se prestará para abusos. Sabemos cuán enormes son los sacrificios y los inconvenientes de carácter económico que deben allanar las asociaciones de deportes para poder organizar estas competencias zonales o nacionales. Aún cuando les otorgáramos una rebaja del 75 y del 50 por ciento, según el caso, o, todavía, si les diéramos la facilidad completa, de un otorgamiento de pases o pasajes gratis para que pudieran efectuar estas competencias deportivas, tendrían ellos otros inconvenientes económicos que no les permitirían organizar en forma permanente estas competencias.

Por otra parte, no se trata de obras que no van a ser reproductivas o que no van a traer ningún beneficio a la colectividad; se trata de perfeccionar y de proteger el material humano; se trata de convertir a nuestra juventud en elementos sanos, valiosos y eficaces, que actúen en todas las esferas de la actividad nacional, tal como actúan quienes han practicado los deportes, a través de toda su vida.

Por estas consideraciones, los Diputados democráticos creemos, en esta oportunidad, que la Honorable Cámara debe aprobar estas indicaciones, desde el momento en que se va a beneficiar a la juventud, especialmente a aquella que no tiene recursos ni facilidades económicas para prepararse en debida forma para la lucha por la vida.

El señor SANTANDREU (Presidente).— Tiene la palabra el Honorable señor Gaete.

El señor GAETE.— Francamente que no deseaba haber terciado en este debate, pero lo hago por las observaciones que han hecho presentes y que me parece justo aclarar.

Estimo que si este proyecto de ley ha de aprobarse, debe ser tratado seriamente y no hacer de él, como parece que se pretende, una especie de chacota. Hay indicaciones que me parecen inconvenientes, pues con ellas no se va a poder realizar el espíritu que tuvieron presente los autores de la moción que motivó este proyecto de ley.

¿De qué habla la moción, señor Presidente? La moción habla de campeonatos nacionales de deportes. Y ahora algunos señores Diputados, con un espíritu muy propio del economista que no va a dar ningún centavo de su bolsillo, quieren cargarlo todo a la Empresa de los Ferrocarriles, haciendo estos beneficios diarios y permanentes.

Sin lanzar ninguna injuria ni insulto, y sin suponer mala intención en los deportistas actualmente organizados, me imagino cómo brotarán las asociaciones de deportes u organizaciones de nombre parecido para que sus socios pudieran viajar libremente todos los días!

El señor DELGADO.— No todos los días se van a organizar campeonatos regionales o nacionales.

El señor GAETE.— ¿Cómo, Honorable colega?

El señor DELGADO.— Digo que no todos los días se organizan campeonatos regionales o nacionales.

El señor RIOS.— Nadie ha afirmado que se realicen todos los días.

El señor GAETE.— Es que hay indicaciones, Honorable señor Delgado, por las que se quiere hacer que esta franquicia sea permanente y diaria.

El señor GONZALEZ MADARIAGA.— Esas indicaciones no van a poder prosperar.

El señor GAETE.— Si los señores Diputados quieren tratar este proyecto seriamente ¿cómo pueden formular estas indicaciones? Me parece absurdo tratar con este criterio proyectos de esta especie.

Está bien que Federaciones como las de Tennis, Tiro al Blanco, Esgrima, etc., que están organizadas seriamente y que hacen campeonatos una vez en el año, gocen de esta franquicia; pero no se puede dejar la puerta abierta para que los miembros de cualquier club, formado a última hora, puedan viajar libremente por los Ferrocarriles del Estado, desfinanciando aún más esa Empresa.

Todos sabemos cómo se alzan los pasajes y los fletes para poder responder a los gastos internos que tienen los Ferrocarriles.

Ahora, si se aprobaran estas indicaciones que se han formulado ¿a dónde llegaría el alza de estos pasajes y fletes? Y todo esto sólo con el propósito de hacer viajar libremente a estos ciudadanos por los Ferrocarriles del Estado.

El señor TOMIC.— No vale la pena insistir en ello, Honorable Diputado, porque estamos todos de acuerdo en que esas indicaciones deben rechazarse.

El señor GAETE.— Celebro que Su Señoría esté de acuerdo conmigo. Espero que la Cámara apreciará seriamente este problema y, si se procede como yo lo espero, saldrá una ley que efectivamente beneficiará a los deportistas.

Denantes parece que se reían los señores Diputados cuando mencionaba el deporte de la rayuela. ¿Por qué no puede ser considerada la rayuela como un deporte? El juego de la rayuela es un deporte que lo practica la gente modesta, los obreros. No lo juega la gente adinerada, porque es un deporte muy barato.

Bien pueden organizarse también campeonatos de rayuela una vez al año. Puede considerarse ella, entonces, como un deporte; pero como "lo mejor es enemigo de lo bueno", yo...

El señor OLAVARRIA.— ¿Me permite, Honorable Diputado, una breve interrupción?

El señor GAETE.— Con mucho gusto, Honorable colega.

El señor OLAVARRIA.— El espíritu de los autores de este proyecto fué dar esta franquicia a los deportistas acogidos a las Federaciones deportivas.

En realidad, en la mayor parte de los países del mundo estas federaciones, que hacen, por lo general, un campeonato nacional al año, gozan de estas franquicias.

Lo que pretendemos por este proyecto es que los deportistas que participen en campeonatos nacionales organizados por las federaciones deportivas tengan derecho a un 75 o|o de rebaja en los pasajes.

Nuestro objetivo es descentralizar el deporte, porque hasta ahora estos campeonatos sólo podían realizarlos las grandes ciudades como Santiago y Valparaíso; que por su extensa población encontraban medios para financiarlos; al aprobarse este proyecto, podrán organizarlos también otras ciudades del país.

Cuando la Asociación de Iquique, por ejemplo, ha hecho el campeonato nacional de basketball, ha tenido que pedir ayuda económica a la Federación respectiva. Se trata, entonces, que las instituciones que concurran a algún campeonato cuenten con los recursos necesarios y no tengan necesidad de recurrir a esas escuálidas tesorerías de sus organismos máximos, tanto más que es sabido que el Gobierno no ha dado ninguna clase de facilidades para llevar adelante esta clase de campeonatos.

Por eso hemos propiciado este proyecto; en adelante, cualquiera región del país estará en condiciones de realizar estos campeonatos una vez al año.

Termino pidiendo que se despache este proyecto, con la indicación para agregar al "Tiro al Blanco" y otra presentada por el Honorable señor Guerra, en orden a hacer extensiva esta franquicia a los ferrocarriles particulares, tanto los del norte como los de la región del carbón. Esto es lo que me atrevo a insinuar a la Honorable Cámara para que despachemos este proyecto, sobre todo en las circunstancias actuales, cuando se aproximan los campeonatos nacionales de todos los deportes.

El señor BART.— En el mes de marzo se verifican las elecciones de Diputados y Senadores; de manera que los votos de los deportitas son muy necesarios.

El señor OLAVARRIA.— Cuando suscribí esta moción, no lo hice mirando ese mezquino interés, sino como viejo deportista y consejero de tres Federaciones deportivas, Honorable colega.

El señor SANTANDREU (Presidente).— Está con la palabra el Honorable señor Gaete.

El señor GAETE.— El Honorable señor Morales San Martín me ha pedido una interrupción...

El señor SANTANDREU (Presidente).— Está inscrito a continuación y después de él los Honorables señores Opitz y González Madariaga.

El señor ARIAS.— En beneficio del pronto despacho de este proyecto, seguramente van a renunciar a su derecho, señor Presidente.

El señor GAETE.— Voy a terminar, señor Presidente.

Estoy absolutamente de acuerdo con las explicaciones dadas por el Honorable señor Olavarría, que es uno de los autores de la moción, por cuanto le da el alcance que, efectivamente, desean los deportistas; pero no puedo aceptar que esta franquicia se le quiera dar el carácter de permanente, pues así todos los días se van a formar asociaciones para viajar gratis por el país. Esto también traería consigo un alza en el costo de la vida, porque la Empresa de los FF. CC., como dije denantes, tendrá que defenderse de esta verdadera succión que se le haría a sus entradas, subiendo los transportes y pasajes en general.

El señor SANTANDREU (Presidente).— Tiene la palabra el Honorable señor Opitz.

El señor OPITZ.— La indicación para conceder franquicias en el pago de los pasajes a los deportistas, de parte de las empresas particulares, no va a surtir, en la zona norte, todos los efectos que se desea.

Efectivamente, el Ferrocarril de Pueblo Hundido a Pintados es del Estado, pero lo administra una empresa particular. En la forma propuesta por el Honorable señor Guerra, este ferrocarril va a quedar exento de la obligación de conceder la rebaja a los deportistas. Para evitar que esto ocurra y para que la disposición a que me he referido produzca todos los efectos deseados, propongo que se agregue, al final del inciso 1.o del artículo 1.o, esta frase: "en los Ferrocarriles del Estado administrados por otras empresas y en los Ferrocarriles Particulares."

De este modo se evita cualquiera duda o dificultad que pudiera presentarse en el futuro.

El señor GUERRA.— ¿Me permite, Su Señoría? La ley 6,670, que está en vigencia, establece en el artículo primero lo siguiente: "La Empresa de los Ferrocarriles del Estado como los particulares... etc".

Esta ley la respeta el Ferrocarril de Antofagasta a Bolivia haciendo el descuento del 50 por ciento, de allí que al agregar la palabra "particulares" en el proyecto que estamos discutiendo, seguramente la empresa de los ferrocarriles que administra parte de la del Estado, va a dar cumplimiento a la obligación, que establece dicha ley. Estimo que la indicación del señor Opitz establece en término más claro la obligación de otorgar estas franquicias y, por consiguiente, debe ser ampliamente abordado.

El señor SANTANDREU (Presidente). — Tiene la palabra el Honorable señor González Madariaga.

El señor GONZALEZ MADARIAGA.— Quiero decir muy pocas palabras.

No me voy a oponer, en principio, al proyecto que concede este beneficio a los deportistas; mal podría hacerlo, ya que concurro con el criterio de los autores del proyecto; pero deseo observar a la H. Cámara que si a la Empresa de los Ferrocarriles se la va a gravar ahora con este 75 % sus entradas se van a ver disminuídas.

Yo creo que, en materia de deportes, lo más honrado, lo más serio, sería establecer una subvención para todos estos organismos de parte del Estado, y mucho más propio sería, que el Congreso Nacional fijara esta ayuda por intermedio de la Dirección de Informaciones y Cultura; así se prestaría al deporte una ayuda más eficaz, por parte del Estado y no se lesionarían los intereses de la Empresa de los Ferrocarriles del Estado

Formulo estas observaciones, porque creo que en esta oportunidad se debe mantener este criterio.

El señor SANTANDREU (Presidente). — Tiene la palabra el Honorable señor Rodríguez Quezada.

El señor RODRIGUEZ QUEZADA.— Muchas gracias, señor Presidente.

Un señor DIPUTADO.— Mientras el Honorable señor González Madariaga trae el proyecto de ley...

El señor RODRIGUEZ QUEZADA.— Este proyecto de apariencia...

—HABLAN VARIOS SEÑORES DIPUTADOS A LA VEZ.

El señor SANTANDREU (Presidente). — Está con la palabra el Honorable señor Rodríguez Quezada.

El señor RODRIGUEZ QUEZADA.— Empecé diciendo, señor Presidente, que este proyecto de apariencia tan sencilla e inofensiva tiene, en su fondo, un vigoroso espíritu de legislación.

Se dice que cuando está cerca un período electoral, el Parlamento pone interés en legislar con el fin de conquistar más votos. Pero en este momento quiero que el país sepa y, en especial nuestros amigos deportistas, que al abocarnos al estudio de este problema, lo hacemos entendiendo lo que el deporte significa para Chile. Por eso, y al margen de lo que ya han manifestado otros Honorables colegas en abono al pronto despacho de este proyecto de ley, yo tengo que decir con énfasis otras argumentaciones que estimo de importancia.

No solamente el país debe inquietarse y aún casi paralizar sus movimientos vitalizadores, cuando las euforias electorales lo arrastran a tal o cuál trance ciudadano. Para mí hay más limpia expresión de patria en actividades como la del deporte, porque cuando tenemos una competencia internacional de estas saludables actividades, es parte de la dignidad del país la que se pone en juego y yo he visto siempre, permanentemente, que en este recinto los Honorables Parlamentarios rinden homenaje, en oportunidades así, a las delegaciones deportivas y lo rinden en el momento de la contienda, en un solidario anhelo de estimular a estos artesanos de la paz, que sin ayuda estatal, en heroico y sacrificado esfuerzo contribuyen a dignificar sus nacionalidades y a tender una leal fraternidad entre los pueblos.

Por eso, este proyecto de ley es una realidad afirmativa. Construye, estimula, más allá de la espontánea colaboración particular a que siempre tienen que recurrir...

El señor OCAMPO.— ¿Me permite, Honorable Diputado?

El señor RODRIGUEZ QUEZADA.— Con todo agrado.

El señor OCAMPO.— Yo estoy de acuerdo con las palabras de nuestro Honorable colega señor Rodríguez Quezada, pero quiero en este momento levantar un cargo contenido en las expresiones del Honorable señor Tomic, las que me parecen un poco exageradas e injustas, y, por lo tanto, no deseo que queden flotando en el ambiente.

Dijo el Honorable Diputado que los deportistas, sean del norte o del sur, para reunir unos pocos pesos con qué trasladarse a la capital o a cualquier otro punto, tienen que embriagar a poblaciones enteras. Yo creo que esto no es justo, señor Presidente. No podemos hacer deporte y hacer patria lanzando palabras como las que ha expresado el Honorable señor Tomic. Yo creo que si para que diez u once deportistas puedan efectuar un viaje es necesario embriagar a toda una población, habría llegado el momento de no hacer deporte en Chile porque, señor Presidente, para mí está primero la vida y la salud del pueblo.

El señor OLAVARRIA.— Yo creo que lo más práctico es votar cuanto antes este proyecto, Honorable Diputado.

El señor OCAMPO.— Yo creo, señor Presidente, que al discutirse un proyecto que otorga beneficios a los deportistas, no debe quedar establecido en esta Honorable Cámara que ellos embriagan a poblaciones enteras para poder venir a la capital o trasladarse a otros lugares del país.

El señor TOMIC.— ¿Me permite, Honorable Diputado?

El señor SANTANDREU (Presidente). — Está con la palabra el Honorable señor Rodríguez Quezada.

El señor RODRIGUEZ QUEZADA.— El deporte, H. Cámara, es precisamente la negación del vicio, es una cátedra de la vida, y esto significa libertad, democracia y esperanza para que los ciudadanos se perfeccionen. Creo que en las palabras del Honorable señor Tomic no ha existido una exageración, sino sencillamente — lo hemos comprendido bien — que los deportistas locales y zonales en sus esfuerzos para hacerse representar en la capital tienen que solicitar la cooperación del vecindario. Venga esta ayuda directa o indirectamente, ellos tienen que aceptarla. Sin embargo, las palabras de mi colega, señor Ocampo, son necesarias para conocer mejor el problema.

Ahora, señor Presidente, se trata de un principio de ayuda gubernamental, que hace esperar una cooperación del Estado más eficaz y mejor orientada. Que sea este proyecto de ley la primera ofensiva, al menos en el Parlamento, de superación de nuestra raza.

Como un homenaje a los deportistas y para que se apruebe este proyecto de ley, vengo en decir que estoy de acuerdo con su artículado, y clarificando su contenido, quiero agregar que apruebo la idea de que su beneficio se extienda a todas las ramas del deporte, sin exclusiones egoístas como también concuerdo en el sentido de incluir a los ferrocarriles y particulares para que de esta manera — perfeccionada la ley — llene ampliamente su objetivo.

Nada más, señor Presidente.

El señor TOMIC.— Pido la palabra, señor Presidente.

El señor SANTANDREU (Presidente). — Tiene la palabra el Honorable señor Morales San Martín, a continuación el Honorable señor Garrido y Su Señoría.

El señor TOMIC.— ¡Es que deseo contestar, señor Presidente,...!

El señor SANTANDREU (Presidente). — Pero están inscritos, antes que Su Señoría, el Honorable señor Morales San Martín y el Honorable señor Garrido.

El señor TOMIC.— ¡Es incomprensible que el Honorable señor Ocampo se refiera en esa forma a algo que no ha entendido..!

—SUENAN LOS TIMBRES SILENCIADORES

Un señor DIPUTADO.— Que se vote el proyecto, señor Presidente.

El señor SANTANDREU (Presidente). — Tiene la palabra el Honorable señor Morales San Martín.

El señor MORALES SAN MARTIN.— Es mi deseo que este proyecto sea despachado a la mayor brevedad, señor Presidente. Por esto, voy a decir sólo una palabra.

Soy partidario de que se concedan las rebajas de pasajes también por las empresas de ferrocarriles particulares, que no están consideradas en el proyecto actual y de que deben ser, asimismo, considerados en el proyecto los deportes populares y no los deportes que son de lujo y que, por lo tanto, pueden ser cultivados y son cultivados por las personas que tienen dinero suficiente para ello.

No deseo ocupar más tiempo, señor Presidente, en obsequio al pronto despacho del proyecto.

El señor SANTANDREU (Presidente). — Ofrezco la palabra.

El señor GARRIDO.— Pido la palabra.

El señor SANTANDREU (Presidente). — Tiene la palabra el Honorable señor Garrido.

El señor ACEVEDO.— Señor Presidente ¿no se podría prorrogar la hora de término de esta sesión, en vista de que se dispone de un cuarto de hora para iniciar la sesión siguiente?

El señor SANTANDREU (Presidente). — No se puede, Honorable Diputado.

Por lo demás, advierto a Su Señoría que este proyecto figura en el tercer lugar de la Tabla de Fácil Despacho de la sesión siguiente.

Un señor DIPUTADO.— En esa oportunidad, podemos votarlo.

El señor SANTANDREU (Presidente). — Tiene la palabra el Honorable señor Garrido.

El señor GARRIDO.— Voy a hacer uso de la palabra en la sesión siguiente, señor Presidente.

El señor SANTANDREU (Presidente). — A continuación, tiene la palabra el Honorable señor Tomic.

El señor TOMIC.— Había pedido la palabra, señor Presidente, porque el expresarse en la forma como la Honorable Cámara ha escuchado al Honorable señor Ocampo, es "tomar el rábano por las hojas" y significa no haber entendido una palabra de lo que yo dije.

Manifesté que este proyecto tiene como justificación, el ayudar a los deportistas, porque hoy día carecen de recursos suficientes. ¿Dónde los buscan actualmente? No los tienen y no conocen la fórmula secreta para que les caiga maná del cielo. ¿Qué tienen que hacer en consecuencia?

Dije denantes que era caer en una contradicción monstruosa, el que, para fomentar el deporte entre la juventud tuviera que obligarse a ésta a buscar los recursos económicos necesarios de la única manera en que los encuentra, es decir, organizando fiestas, bailes, etc., en que se expende alcohol.

¿Cuál es la solución nuestra y que hemos propiciado los Diputados autores de este proyecto? ¿La supresión del deporte? Evidentemente que no. Hemos propiciado la supresión de los bailes en que se venden licores y vinos.

El señor SANTANDREU (Presidente). — Ha llegado la hora, H. Diputado.

Se levanta la sesión.

Se levantó la sesión a las 16 horas.

ENRIQUE DARROUY P.,
Jefe de la Redacción.

LISTA PARCIAL DE PROVEEDORES DONDE ADQUIRIRLA

NOMBRE	DIRECCION
Armando Gutiérrez ..	Vega Central
Bernardo Burtein ...	Vega Central
Galanakis Hnos. .. .	San Pablo 2369
Antonio Darlic	Avda. M. Montt 1518
Alfredo Bergmann ..	Providencia 1271
Roberto Martínez ...	Gorbea 2448
Gustavo Juica	Vega Central - Puesto 201
Horacio Lobos	San Pablo 2034
Panizza Hnos.	Alameda 2955
Sixto Olivares	Vega Matadero
Víctor Escalante .. .	Matadero - Puesto 60
Isaac Goldenberg ...	Vega Central - Puesto 419
Eulogio García	San Diego 2190
Alejandro Rendick ..	Club Hípico 689
Luis Abarca	Chiloé 5346
Arturo Sánchez	Santa Rosa 4375
Jorge Rebhein	Rosas 1007 B.
José Alvarez	Matadero - Puesto 151
Eugenio Malatesta ..	Franklin 802
Amadeo Peragallo ...	Matadero - Puesto 172
Luis Ferruggiaro . . .	Matadero - Puesto 115
Stefanelli Hnos.	Estado 14
Juan Massone	Merced 729
Rodolfo Aigner S ..	Avda. Portugal 506
Leopoldo Porjeszt ...	10 de Julio 257
Beckeffy y Raba	Catedral 1401
Bruno Hnos.	García Reyes 9
Washington Santelices	Bandera 642
Julio Martínez	Morandé 233
Allerino Faletto	Hamburgo 58
Antonio Aguiló	Irarrázaval 5235
González Alonso y Cía.	Av. Providencia 2405
Willi Ackermann .. .	Dublé Almeyda 1902
Naum Wigdorczyk ...	San Diego 2028
Víctor Maccio	Arturo Prat 2104
Cavetano Rendic ...	Miguel Claro 676
Eduardo Zeimann ...	Los Leones 28
Ana Riesco de Jimó .	Catedral 1099
Esteban Chia	Bascuñán 2102
Blas Roncagliolo .. .	Castro 100

NOMBRE	DIRECCION
Eulogio García	San Diego 2190
Alberto González .. .	Castro 696
Requena Uriarte y Cía.	Exposición 70
Alejandro Tosselli ...	San Pablo 1201
Rebeca Martínez .. .	Gorbea 2448
Alejandro Prieto .. .	Salas 170
Antonio Raggio	Av. Fco. Bilbao 1098
Lorenzo Lay	San Pablo 2199
Leoncio Marticorena .	Huérfanos 2698
Manuel Chang	J. J. Pérez 4701
Rubio Hnos.	R. del Río 1662
Laura Valdivia	Francisco Bilbao 675
Fabián Govorcin .. .	Apoquindo 8
Luis González	San Bernardo
Tildo Martini	Gran Avenida 5002
Alfonso Wong	Almirante Latorre 4498
Adolfo Sáez	Tocornal 1995
Melo Visnepolsky ...	Vega
Chiu Yen Chen	Aromos 94
Francisco Duffer .. .	Franklin 418
Marcos Clandestino .	Irarrázaval 910
Justo Arenillas	San Bernardo
Miguel Cañuelas .. .	Independencia 1358
Fortunato Decinti ...	Cuevas 901
Ricardo Ramón	Portugal 1801
Rodolfo Rossi	San Francisco 805
Amador Castro	Antonio Varas 1114
Simón Ruljancic	Avenida Tobalaba 941
Fernando Mau	San Pablo 5202
Roma y Cía.	Avda. Providencia 2006
Pedro Dulitsky	Franklin 590
Juvenal Galarce	Cruz 1598
González y Portigliatti	Vicuña Mackenna 99
Francisco Asseus .. .	Pastor Ovalle 202
Otto Mayer	Avenida Apoquindo 17[illegible]
Silvio Garvarino .. .	Eyzaguirre 756
José Ortega y Cía. .	Castro 580
Delfín S. Alvial .. .	San Ignacio 2002
Manuel Cabrera .. .	San Pablo 4399
Enrique Donoso	Av. M. Montt 1487
Beras y Kurmicic ...	San Gregorio 1495

Distribuidores

CIA. DISTRIBUIDORA NACIONAL
DUNCAN, FOX Y CIA. LTDA
★
GILDEMEISTER Y CIA. LTDA.
WILLIAMSON BALFOUR Y CIA., S. A.

CELEBRACION DEL ANIVERSARIO DEL INST. GEOGRAFICO MILITAR

ALCANZO SINGULAR BRILLO, ESPECIALMENTE LOS ACTOS REALIZADOS EN EL EST. MILITAR

Las fiestas conmemorativas del 93.o aniversario del Instituto Geográfico Militar alcanzaron lucido éxito. Además de los actos deportivos que se había organizado, en los cuales participaron los empleados civiles, tropa y oficiales de esa oficina militar, hubo a mediodía un almuerzo en el Estadio Militar con asistencia del Ministro de Defensa Nacional, general, don Oscar Escudero Otárola, que asistió acompañado de su ayudante, comandante, D. Enrique Franco.

A este almuerzo asistieron cerca de doscientas personas, entre empleados civiles y militares del Instituto.

EL ALMUERZO

Cerca de las 13 horas el Ministro, señor Escudero llegó al recinto del Estadio Militar, dándose comienzo de inmediato al banquete. El general Escudero, en el momento de tomar colocación en la mesa, brindó por S. E. el Presidente de la República, siendo acompañado por los asistentes que se pusieron de pie.

En seguida el señor Escudero dijo algunas palabras para referirse al aniversario del Instituto, haciendo presente que traía un saludo especial del Primer Mandatario para esta reparticion militar en el día de su aniversario.

Al terminar el almuerzo el Subdirector, comandante señor Del Pedregal, hizo uso de la palabra, en un vibrante discurso, refiriéndose a la historia del instituto y otros aspectos de su interesante desenvolvimiento a través de sus 53 años de existencia.

Antes de terminarse el almuerzo el ayudante, leyó la orden del día, en donde figuraban todos los empleados, tanto civiles como militares, que habían sido favorecidos con premios de constancia por su trabajo, de mejor atención de su hogar y de sus familias, etc.

ACTOS EN NALTAGUA CON MOTIVO DE LA LIBERACION DE PARIS

La poblacion de Naltagua realizó diversos actos el domingo ppdo. en celebración de la libertad de París, en la que participaron las autoridades, gerencia, empleados, obreros y mineros de esta zona, desfilando por las calles hasta el local del sindicato en el que se desarrollaron la mayoría de los actos.

La gerencia contribuyó con una fuerte suma para estas manifestaciones en la que además de reinar una íntima armonía entre los diferentes sectores se demostró a través de los discursos el alto grado de comprensión de los deberes y derechos que otorga la verdadera democracia a cada buen ciudadano.

El sábado pasado una delegación de obreros de Naltagua vino especialmente a invitar a la Unión Chileno Francesa para que tomara parte en estos festejos.

En elocuentes discursos llenos de buena voluntad y fe en el porvenir pusieron de manifiesto sus altos sentimientos. En primer lugar habló el señor Bourdel gerente de las minas de Naltagua. Luego el señor Durot, a nombre de la Unión Chileno Francesa recalcando los fines que persigue nuestra institución. A continuación habló el señor Viyunchales representante de los Españoles Republicanos que trabajan en el mineral. Usó de la palabra en seguida el Presidente del Sindicato de obreros de Naltahua, señor Cartagena; terminando el presidente del Sindicato de Empleados, señor Salfate.

El señor Pageyrol, Director General de las Minas de Naltagua, quién presidió el acto, departió amablemente con los diversos dirigentes y autoridades asistentes consolidando el buen entendimiento y simpatías que se desprendieron de estos discursos.

Siguió una manifestación popular de gran entusiasmo en la que junto a los brindis y agasajos fluyeron los cantos patrióticos, seguidos de tonadas y la chilenísima cueca que fué iniciada por chilenos y franceses en gran confraternidad.

Compañía Electro Siderúrgica e Industrial de Valdivia

Se avisa a los señores accionistas particulares (Serie B), que a contar desde el 13 de Septiembre próximo, se pagará en las Oficinas de la Compañía, Moneda 924, el dividendo de $ 3.20 por acción, acordado en la Junta General celebrada el 21 de Junio ppdo.

Para dichos efectos el registro de accionistas permanecerá cerrado desde el 5 al 13 de Septiembre próximo, inclusives.

Santiago, 25 de Agosto de 1944.

EL GERENTE GENERAL

Anoche se acordó efectuar en un mismo programa los matches Audax - Colo Colo y Magallanes - Unión

SE ENFRENTARAN EL DOMINGO EN EL ESTADIO NACIONAL.—EL PARTIDO DE GREEN CROSS CON UNIVERSIDAD CATOLICA SE REALIZARA EL SABADO EN LA CANCHA DE CARABINEROS

En una reunión que celebraron anoche los dirigentes de los clubes profesionales, quedaron estructurados los programas oficiales del sábado y domingo próximo. Esta reunión se prolongó hasta cerca de las 21 horas, pues faltaba la determinación definitiva de la Universidad Católica.

EL SABADO

El sábado en la tarde, en la cancha del Estadio de Carabineros, se jugará en reunión "única" el match de Green Cross con Universidad Católica. Estos equipos van en igualdad de condiciones en la tabla de posiciones — 11 puntos — y por lo tanto es de esperar que ofrezcan un lucido partido. El ganador quedará muy bien ubicado y con evidente opción para la segunda rueda.

EN EL ESTADIO NACIONAL

En la cancha del Estadio Nacional se efectuará uno de los programas más atrayentes de la temporada oficial. Habrá dos encuentros. En el primero de ellos, Colo Colo alternará con el Audax Italiano.

En las filas "albas" existe la finalidad de lograr una rehabilitación y es así como se anuncian varias modificaciones de importancia. En el arco, Fernando Araya reemplazará a Sabaj; en la zaga reaparecerá Vásquez; en la línea media actuará posiblemente Cortés al centro y, en el ataque, se incluirá a Héctor Rojas. En cuanto al Audax, se ha estado entrenando metódicamente bajo la dirección de su "coach" señor Marchant y actuará el equipo completo.

Demás está abocarse en largos comentarios con respecto a la trascendencia del match de fondo a cargo de Magallanes con Unión Española, que son, evidentemente, los equipos que mejores performances han cumplido en lo que va disputado del torneo. La Unión ocupa el primer lugar con 16 puntos mientras que su antagonista, reciente vencedor de Colo Colo, le sigue con 14. De triunfar los aliados se produciría una igualdad en el puesto de honor, con lo que el certamen asumiría especial lucimiento en sus fechas posteriores.

PARTIDO SUSPENDIDO

Como consecuencia de los nuevos programas fijados anoche, fué suspendido el partido amistoso que habían concertado para el sábado la Universidad de Chile con Santiago Morning, en disputa del trofeo donado por don Juvenal Hernández.

Administración del Estadio Nacional, responde cargos del Atlético Santiago

La Administración del Estadio Nacional nos ha solicitado la publicación de la siguiente comunicación:

"El Club Atlético Santiago ha estimado conveniente protestar públicamente porque esta Administración, debido a circunstancias especiales como quedará claramente establecido, se vió en la obligación de postergarles su campeonato, que debería haberse efectuado el domingo 27 ppdo., para otra fecha.

Quien lea la referida protesta, se formará la impresión de que esta medida se tomó bruscamente sin ninguna consideración, sin respeto y que se ha cometido un atropello censurable.

Antes de entrar en detalles, debo dejar claramente establecido que el suscrito tiene por norma no dar preferencia a determinada rama deportiva para la ocupación de las pistas o canchas y que en cambio procura por todos los medios a su alcance que todos desarrollen sus programas en la mejor forma posible. Para que el público conozca la veracidad de lo ocurrido se hace necesario hacer una breve relación de este asunto.

La Asociación Atlética de Santiago, solicitó por Oficio N.o 300 de 3 de mayo del año en curso, se le reservaran 21 fechas para el desarrollo de sus prógramas, agregando que las necesitaba en forma exclusiva, siendo 17 de éstas fechas para ocuparlas durante las mañanas de los días domingos y 4 durante todo el día, o sea, los días 20 de mayo, 25 de junio, 27 de agosto y 22 de octubre.

Por oficio N.o 120 de 11 de mayo, se les contestó que no había inconveniente en acceder a lo solicitado; pero no en forma exclusiva como ellos lo pedían, sino que tenían que hacerlo en combinación con instituciones que ya estaban desarrollando sus competencias futbolísticas, por haber solicitado autorización para ello con anterioridad, con la excepción de los días 20 de mayo, 25 de junio, 27 de agosto y 22 de octubre, pero se les agregó que la Administración se reservaba el derecho de anular estos compromisos si situaciones imprevistas así lo exigían. En estas condiciones el atletismo ocupó el 20 de mayo exclusivamente, pero no ocupó el 25 de junio, que le estaba reservado, avisando por teléfono que no lo ocuparían; como este aviso llegó un poco tarde no fué posible organizar nuevo programa, por cuya causa el Estadio quedó desocupado.

Posteriormente la Administración del Estadio contrajo con el Colo Colo F. C. el compromiso de cederles la cancha central y local para concentrar su equipo, siempre que todos los partidos oficiales los efectuara en este Establecimiento. Esta determinación no ha tenido otro objeto que el de darle al Estadio el mayor movimiento posible y que afortunadamente se ha logrado como lo ha podido comprobar el numeroso público que está concurriendo a los partidos. Por lo demás, no es la primera vez que se contraen compromisos de esta naturaleza, pues es sabido que durante el año 1942, se contrajo con el Club Universidad de Chile análogo compromiso.

Sabido es que el deporte atlético no tiene arrastre de público ni aún en los grandes Campeonatos Sudamericanos en cambio, el fútbol profesional es hoy por hoy el único deporte capaz de llenar y muchas veces con exceso, todas las aposentadurías del Estadio, haciendo con esto una labor social de trascendencia y que en consecuencia debe prestársele toda la cooperación posible. Es además, este el único deporte que por su gran arraigo en el pueblo, justifica la construcción de las grandes tribunas de que está dotado este Campo Deportivo.

Debo dejar constancia, para evitar erradas interpretaciones, que solamente me refiero al arrastre de público, no en cuanto a deporte propiamente tal.

Con los antecedentes anotados, paso ahora a referirme al objeto fundamental de esta contestación.

Como queda dicho, el Colo Colo F. C. debe jugar todos sus partidos oficiales en este Estadio. Pues bien, la primera rueda oficial debió terminar el 20 del presente, para continuar la segunda rueda el 3 de septiembre, en consecuencia, el 27 de agosto quedaba libre, por cuya razón no había inconveniente en cedérsela a la Asociación Atlética de Santiago, para que el Club Atlético Santiago, pudiera efectuar su torneo a base de los alumnos de las Escuelas Particulares.

Desgraciadamente se produjo la lluvia del día 13, que impidió efectuar los partidos de la primera rueda, lo que obligó a correr las fechas, o sea, que los partidos que deberían haberse jugado el día 13, fué necesario correrlos al día 20 y los del 20 al 27 y aquí se produjo lo inesperado, porque la Administración tenía el compromiso con la Asociación Atlética de Santiago, y debido a fuerza mayor como fué la lluvia del 13, se encontró también comprometida con el Colo Colo F. C.

Con el fin de salvar armónicamente esta situación, se le solicitó al Atlético Santiago, que estudiara la posibilidad de arreglar su programa, a fin de que lo pudiera desarrollar, como se ha hecho siempre, entre el sábado 26 en la tarde y domingo 27 en la mañana; contestaron que no les era posible; se les ofreció conseguirles el Estadio Militar para su campeonato, dijeron que la pista no estaba en buenas condiciones; se les ofreció mandar personal competente para arreglarles las pistas, dijeron que no tenían útiles; se les ofreció mandarles todos los útiles necesarios, tampoco aceptaron. Todas estas gestiones se estuvieron haciendo con varios días de anticipación al 27.

El día 20 se produjo la pérdida de Colo Colo ante Magallanes, quedando finalistas Magallanes y Unión Española, o sea, el partido más importante de la primera rueda, que seguramente tendrá una asistencia aproximada a 30 mil personas o más, siendo en consecuencia el Estadio Nacional, el único que tiene capacidad suficiente para tan numeroso público.

La directiva del Colo Colo manifestó si habría inconveniente en que este partido se jugara en este Establecimiento, contestándoseles que el 27 estaba ocupado, pero que se estaban haciendo gestiones por subsanar esta dificultad que nos produjo la lluvia del día 13. En esta conversación estábamos el jueves 24, a las 11.30 de la mañana, cuando llama al teléfono el señor Mario Correa, presidente del Club Atlético Santiago, para decir que estaban estudiando la posibilidad de postergar su torneo para el 8 de octubre y que si se les aseguraba la exclusividad de esa fecha. Inmediatamente se le dijo que no había inconveniente, lo que se confirmó por escrito momentos más tarde. En seguida el señor Correa, me dijo que tenía que pedir a los Colegios participantes su aprobación a este cambio de fecha, pero que para hacer la consulta que debía de ser rápida, no tenía con quién remitir la correspondencia; inmediatamente puse a disposición, del señor Correa, un mensajero del Estadio con su correspondiente vehículo a las órdenes de este caballero. A todo esto la contestación al Colo Colo tenía que ser a las 12 del día a más tardar, de tal manera que no podía haber espera y era cuestión de resolver al minuto si se privaba a 30.000 personas de presenciar un espectáculo de su agrado, o se postergaba un campeonato atlético escolar, muy interesante por cierto, por el número de niños participantes, unos 400, con una asistencia más o menos igual de espectadores. Ante esta situación no trepidé en postergar el campeonato atlético, más cuando el señor Correa con su mejor propósito que debo reconocer, hacía activas gestiones ante los colegios particulares para efectuar su torneo el día 8 de octubre, cuyos resultados favorables a esta gestión, el suscrito los daba por descartados.

En la nota protesta, se dice que esta Administración ha sido fuertemente presionada por los intereses del fútbol profesional. Esta afirmación temeraria carece en absoluto de veracidad, pues debe saberse que el suscrito no acepta presión de ninguna especie y que todas sus resoluciones las toma por su propia iniciativa y en consecuencia afronta las responsabilidades con la entereza que corresponde.

Ahora, con los antecedentes anotados, el público puede juzgar si ha existido atropello de parte del suscrito o tomó la resolución que correspondía en atención a las circunstancias del momento y que se hizo todo lo posible por subsanar esta dificultad que el mal tiempo, no otra cosa, nos había creado.

A pesar de estas circunstancias los componentes del Atl. Santiago pueden tener la certeza de que seguirán contando sin ningún temor con toda la buena voluntad y atenciones que siempre han tenido de parte del suscrito y personal a sus órdenes y que tantas y reiteradas veces lo han reconocido tanto verbal como por escrito, pero que en esta oportunidad fatalmente se les olvidó.

(Fdo.) Joaquín Orellana, Administrador del Estadio Nacional.".

Concurso hípico habrá el domingo próximo en la pista de S. Francais

SE DISPUTARAN CUATRO INTERESANTES PRUEBAS

El próximo domingo, a las 15 horas, se efectuará en el Jardín de Saltos del Stade un Concurso Hípico organizado por el Regimiento de Caballería N.o 2 "Cazadores", certamen que se iniciará a las 14.30 horas.

Habrá en estos concursos una prueba para jinetes civiles y caballos novicios.

Las inscripciones las recibirán hasta las 14.30 horas del domingo en el Jardín de Saltos del Stade, el teniente señor Rolando González.

Las pruebas que se disputarán son las siguientes:

Primera prueba: Novicios. Recorrido sobre 8 a 14 obstáculos.

2.a Prueba, 15.45 horas: Civiles: Para jinetes y amazonas, montando cualquier clase de caballos. Contra el tiempo. Recorrido sobre 8 a 14 obstáculos.

3.a Prueba, 16.30 horas: Azar: Para caballos que no hayan obtenido más de dos primeros premios en concursos oficiales. Recorrido sobre 8 a 14 obstáculos. En caso de empate por el primer puesto, se saltará nuevamente durante 1,15 minutos.

4.a Prueba, 17 horas: Recorrido para todo caballo que no haya obtenido más de dos primeros premios en concursos oficiales. Contra el tiempo sobre 8 a 14 obstáculos.

El certamen más importante de la temporada de natación de invierno congregará a más de 200 elementos

SE REALIZA EL SABADO EN LA PISCINA ESCOLAR

Anoche quedaron cerradas las inscripciones para la etapa inaugural del Campeonato de Natación de Santiago que se efectuará el sábado, a las 18 horas, en la Piscina Escolar.

Los clubes Stade Francais, Universidad de Chile, Universidad Católica, Green Cross, Sport Verein Unión Española y Badminton, han anotado a sus más calificados defensores. Entre las figuras de mejores medios que intervendrán, citaremos a Axel Paulsen, Carlos Trupp, Clemens Steinert, Crista Koster Emilia Siegel, Helha Haupt, Emmy Tobías, Micheline Pinaud, Gerda Loch, etc.

Figuran como pruebas básicas los 400 metros libre para hombres todo competidor y los 100 metros estilo espalda, damas toda competidora.

El programa del sábado será complementado con dos encuentros de waterpolo por el torneo de tercera división: Unión Española enfrentará al Sport Verein y Stade Francais al Green Cross.

Con el partido entre Barcelona y Famae comienza la etapa decisiva del certamen local de basketball

SE ENFRENTARAN EL DOMINGO EN LA CANCHA DEL FAMAE.—TAMBIEN JUGARA EL SELECCIONADO DE RANCAGUA

La competencia oficial de la Asociación de Basketball entrará a su fase más importante. En efecto, el domingo en la cancha del Famae comenzarán a disputarse los partidos finales con la participación del Barcelona, Famae Y. M. C. A. y Deportivo Sirio. De estos cuatro equipos saldrá el campeón de basketball de Santiago de 1944.

El programa total es el siguiente:

Domingo 3 de septiembre: Barcelona con Famae.

Martes 5: Y. M. C. A. con Deportivo Sirio.

Viernes 8: Famae con Y. M. C. A.

Domingo 10: Barcelona con Sirio.

Jueves 14: Barcelona con Y. M. C. A.

VIENE EL COMBINADO DE RANCAGUA

En la reunión del domingo en la mañana, en la cancha del Famae se presentará el seleccionado de Rancagua, frente al de la Asociación de Basketball de Santiago. Este match servirá de semifondo del partido oficial entre Barcelona y Deportivo Famae.

HOY HABRA PING PONG ENTRE AUTOBUSEROS

Mañana, a las 16 horas, en la cancha de Santa Laura, el elenco de honor del "Bernardo O'Higgins"— seleccionado de los autobuseros— que milita en la División de Ascenso, llevará a efecto un lance de práctica con el Santiago Morning, bajo la dirección del coach José Boffi. Se nos pide citar, especialmente, a los siguientes jugadores: Arribas, Pujol, Olalla, Ruiz, Garrido, Valdebenito, Yockens, Ramírez, Barrientos, Fuentes, Astudillo Duque, Piña, Geldres y Santelices.

PING-PONG

Los siguientes fueron los resultados obtenidos en los partidos de ping-pong, efectuados anteayer en el local del gremio de autobuses: Eduardo Soffia venció a Oscar Palma por 0|6, 6|0 y 6|4; Juan Gutiérrez a Miguel Yáñez, por 6|0 y 6|3; y Ramón Palma a Luis Gálvez, por 6|3 y 6|2.

Hoy, a las 17.30 horas, en Bernardo O'Higgins 1948, proseguirá el desarrollo de este torneo, con los siguientes encuentros: Ernesto Leiva con Raúl Reyes, Víctor Noemí con Salvador Espejo, Virgilio Grellet con Carlos Nieto, Jorge Guerra con Osvaldo Lira, Santo Arribas con Antonio Fuenzalida y Juan Gálvez con Victoriano Cotera.

En el Torneo Santiago.— Los pingponistas autobuseros, por intermedio del Club Bernardo O'Higgins, se han inscrito en el Campeonato Oficial de Santiago, con el siguiente equipo: Williams Barsky, Ramón Palma, Juan Gálvez, Luis Cerón y Victoriano Cotera; reservas: Santos Arribas, Antonio Fuenzalida, Luis Gálvez y Ernesto Leiva.

Los autobuseros han puesto a disposición de la Asociación su local, ubicado en Bernardo O'Higgins 1948.

LA "U" FESTEJA HOY A DIRECTORES DE LAS DIVERSAS FACULTADES

El directorio del Club de la Universidad de Chile, llevará a efecto esta tarde, a las 13 horas, una manifestación en honor de los directores de las diversas Escuelas Universitarias.

El acto consistirá en un almuerzo que se servirá en los comedores de la sede social de la institución estudiantil, ubicada en la calle San Antonio número 685.

Invitados especialmente a esta manifestación han sido: Director de la Escuela Militar, coronel don Arnaldo Carrasco; Director de la Escuela de Agronomía, don Miguel Dagnino, Director del Instituto de Educación Física, Dr. don Luis Bisquert; Director de la Escuela Dental, Dr. don Waldo Vila; Director de la Escuela de Economía y Comercio, don Abraham Pérez; Director de la Escuela de Arquitectura, don Carlos Mori; Director de la Escuela de Ingeniería, don Tomás Lerhgton; Director de la Escuela de Farmacia, don Juan Ibáñez; Director de la Escuela de Derecho, don Mario Benavente; Director de la Escuela de Medicina, Dr. don Arturo Mardones; Director de la Escuela Normal, don Santiago Tejías; Director de la Escuela de Artes y Oficios, don Manuel Rodríguez; Director de la Escuela Práctica de Agricultura, don Baldomero Orellana, etc.

CITACIONES

ASOCIACION DE BASKETBALL DE SANTIAGO. — Consejo de Delegados, hoy a las 19.30 horas, en la Secretaría.

DEPORTIVO SANTA ROSA. —Reunión general, mañana a las 21.30 horas, en Santa Rosa 345, casa 12.

MOVILIZACION DE LOS DEPORTISTAS

Ayer la Cámara de Diputados prestó su aprobación a un proyecto de ley destinado a obtener rebajas en los Ferrocarriles del Estado y Particulares, para los deportistas afiliados a las dirigentes nacionales, que realicen jiras por el país.

Según el mencionado proyecto, obtendrán rebajas hasta de un 50 o|o.

DEPORTIVO LA CRUZ CUMPLIRA 22 AÑOS

Esta noche, en Santa Rosa 2030, se reunirá la comisión de festejos designada por el Deportivo "La Cruz" para elaborar el programa con que esta entidad conmemorará su 22.o aniversario. Se cita especialmente a los viejos miembros del club, señores Martínez, Rojas, hermanos Maturana, Briones, Peralta, Hernández, Lucas Cortés, Roque Erazo, Navarro, González, Urzúa y Carrera.

El principal número que se anuncia es el festival que se realizará el domingo en la cancha de la Compañía de Teléfonos.

LA FEDERACION CHILENA DE NATACION CELEBRARA UNA SESION DE CONSEJO

El Consejo de Delegados de la Federación Chilena de Natación se reunirá el viernes, a las 19 horas, en primera citación, y a las 19.30 horas, en segunda, con el objeto de tratar la siguiente tabla:

1.a) Acta de la sesión anterior.
2.o) Renuncia del vicepresidente y elección a que haya lugar.
3.o) Reforma de los reglamentos.
4.o) Asuntos varios.

INSERCION

Un desmentido del Club "Palermo"

Santiago, 29 de agosto de 1944.
Señor: Director de "La Nación"
—Presente.

Señor Director:

En "La Segunda de las Ultimas Noticias" de hoy aparece una información tan calumniosa como plena de insidia, refiriéndose a un baile pro-fondos sociales celebrado por el Club Deportivo Palermo, de reciente formación, acto que se realizó en el Casino del Gremio Hípico del Hipódromo Chile, llamado "Palacio de Cristal".

Es verdaderamente increíble que un diario como "La Segunda", dé cabida en sus prestigiosas columnas a informaciones del carácter de la que comentamos, pues ni una sola palabra de lo que en ella se afirma es verdad. Invocamos el testimonio del Administrador a cargo del edificio, quien estuvo permanentemente en el local; del Vicepresidente del Deportivo Hipódromo Chile, don Antonio Vergara, y de los Directores del mismo, señores Rosalindo Ravello e Isidoro Sánchez, quienes felicitaron al suscrito al término del baile.

Como Presidente de Club Deportivo Palermo, organizador de esa fiesta y en representación, además, de todos los asistentes, muchos de los cuales firman la presente, protesto en la forma más enérgicas de esa información, y ruego al señor Director se sirva publicar estas líneas, en resguardo de la verdad y del bien ganado prestigio de nuestro Club, a pesar de su corta vida deportiva.

Saludo muy atentamente al señor Director.— César Pascua M., Presidente del Deportivo "Palermo".

Siguen otras firmas de asistentes a la reunión.

Francisco Segura Cano y Pauline Betz, favoritos en Forest Hills

DONALD MCNEIL SERA EL MAS FUERTE RIVAL DEL CAMPEON ECUATORIANO

NUEVA YORK, 29. (UP). — Francisco Segura Cano y Pauline Betz, de Los Angeles, son los primeros favoritos en las divisiones de caballeros y damas, respectivamente, al verificarse las selecciones para el Campeonato Nacional de Tenis, que comenzará a disputarse mañana en Forest Hills.

El número de competidores de cada división ha sido limitado a 32, y la mitad de los participantes en el campeonato de hombres pertenece a las fuerzas armadas. El teniente Don McNeill, campeón de 1940, es el segundo favorito en la división masculina.

Bill Talbert, el cadete Bod Faulkenburg y Rolando Vega, de Ciudad de México, fueron seleccionados en el mismo grupo de Segura; con Don McNeill fueron seleccionados el teniente Seymour Greenverg, el sargento Frankie Parker, Sidney B. Wood y Armando Vega, de Ciudad de México.

Los peritos deportivos ven una gran posibilidad de que América Latina se adjudique los campeonatos nacionales de Estados Unidos, con el ecuatoriano Segura Cano, favorito en los singles, y presentando México una fuerte combinación para dobles, con los hermanos Armando y Rolando Vega.

Otros tenistas de destacada figuración en años anteriores, entre ellos los tenientes Joe Hunt y Fred Schroeder y el cadete Jack Kramer, no han podido obtener licencia para participar en el torneo de este año.

COMPETENCIA DE LA ASOCIACION MILITAR

De acuerdo con la nueva estructura que se ha dado a la Educación Física Militar, han quedado constituídas cinco asociaciones deportivas zonales, entre ellas, la de Santiago a la que están afiliadas las siguientes unidades: Escuelas Militar de Ingenieros; Regimientos Buin, Tacna, Cazadores, Blindado N.o 2, Tren y Grupo Maturana, Subsecretaría de Guerra, Cuartel General del Ejército, Estado Mayor General del Ejército, Fábricas del Material de Guerra, Vestuario y Equipo e Instituto Geográfico Militar.

Esta Asociación iniciará el 4 del mes próximo un campeonato de fútbol, por eliminación; el 9, una competencia de box; el 11, un certamen de basketball; el 25, un torneo de atletismo: el 29, un certamen de tiro de fusil y pistola.

ACTIVIDADES DE LOS INFANTILES DEL MAGALLANES

Hoy habrá sesión de los infantiles a las 19.30 horas, en Huérfanos 1492.

—El próximo sábado habrá cine gratuito a las 19 horas, en la secretaría del club. Pueden asistir todos los jugadores de la Sección Infantil.

—El domingo 3, en el Estadio Militar, se jugarán los partidos oficiales con Universidad Católica, a las 10.30 horas, tercera división, y a las 11 horas, segunda división.

BASKETBALL ENTRE EQUIPOS DE LA "U" HABRA ESTA TARDE

Hoy, en la cancha Arturo Prat o en el gimnasio de Cumming 11, si llueve después de las 8 de la mañana, tendrá lugar un programa por la competencia de la Asociación Universitaria de Basketball.

B O X

ESPINOZA SOSTENDRA EL SABADO SU PRUEBA DE FUEGO

PELEARA CON EL ARGENTINO ANGEL SOTILLO EN EL CAUPOLICAN.—EL SEMIFONDO ESTARA A CARGO DE AGUILERA Y TOBAR

Angel Sotillo y Emilio Espinoza, dos cotizados valores del boxeo profesional en la categoría pesado, serán los encargados del encuentro básico del festival del sábado próximo en el ring del Teatro Caupolicán, el que tiene el valor de ser el último de la actual temporada de boxeo ya que después, con motivo de la venida de un circo al local del Caupolicán deberá suspenderse toda actividad boxeril.

SOTILLO ES UN ELEMENTO JOVEN

El argentino Sotillo es un elemento joven de buenos medios combativos. Reúne como su mejor condición la agresividad, el mismo facto que destaca Espinoza, lo que permite esperar un encuentro reñido.

Viene el argentino ahora de pelear en Lima donde perdió en forma estrecha con el peruano Ulrich y al decir de muchos debió ser el vencedor de ese encuentro. Vió allí pelear a Espinoza en el Campeonato Latinoamericano de Box y se formó la impresión de que se trata de un hombre muy capaz por su enorme valor.

ESPINOZA ESTA BIEN

Espinoza, que desde el día siguiente de su pelea con Mario Abarca no abandona el gimnasio, se encuentra bien. Está convencido que logrará un nuevo triunfo y que después de este hombre es muy posible que le corresponda enfrentar al peruano Ulrich, para llegar el próximo año a disputar a Arturo Godoy el título de campeón de Chile.

Espinoza es de nuestros pugilistas de peso pesado con que hemos contado, el más genuino valor criollo, ya que se trata de un peleador sin técnica, aunque posee conocimientos de box, pero suple todo con su valor impresionante y su empuje avasallador.

LOS PRELIMINARES

Se destacará esta veleda por los buenos encuentros preliminares de la reunión. Es así como el primer match a seis rounds será entre Mario Guajardo y Juan Navarro; el segundo, también a seis, estará confiado a Mario Salinas, con el invicto púgil profesional Joaquín Cruzat, ex pupilo de Chago López y uno de los más cotizados elementos del peso livianos. se encomendó a dos rounds. se encomendó a dos peviano, y la semifondo, a ocho leadores: Alberto Aguilera y Eliseo Tobar, exponentes de empuje y de gran valor.

Combates reñidos se efectuaron anoche en el T. Caupolicán

RESULTADOS DE LA 1.a SEMIFINAL DEL CAMPEONATO DE VETERANOS

Numeroso público asistió anoche al Caupolicán con motivo de efectuarse la Primera Rueda Semifinal del Campeonato de Veteranos, competencia que toca a su término obteniendo con este torneo la Asociación de Box de Santiago, un significativo éxito.

Las peleas tuvieron un desarrollo violento y algunos elementos se destacaron por su técnica. El público se retiró satisfecho de la calidad de los encuentros.

DESARROLLO DE LOS MATCHES

Damos a continuación el desarrollo de los encuentros realizados anoche en el Caupolicán:

CATEGORIA MOSCA: Donato Guglio, (Campeón de 1943) v. Raúl Vega (Badminton). Venció: Vega por K. O. al primer round.

Rápido fué el triunfo de Vega, antes de un minuto de pelea con un certero golpe abajo puso K. O. a Guglio, campen de 1943.

CATEGORIA GALLO: Manuel Fernández (Cía. de Gas) v. Juan Sánchez (Badminton). Venció: Fernández por puntos.

Fernández no obstante su juventud resultó un rival peligroso para Sánchez por su entusiasmo y rapidez combativa, ofreciendo una lucha de aspectos muy brillantes y emotivo.

CATEGORIA PLUMA: Luis Saavedra (Campeón 1943) v. Jorge Camus (Famae). Venció: Saavedra por puntos.

Rápidos estos pugilistas ofrecieron un encuentro muy movido, estando más oportuno Saavedra en el ataque.

CATEGORIA LIVIANO: Raúl Torres (Cía. de Electricidad) v. Hugo Fernández (Badminton). Venció: Torres por puntos.

El estilo negativo de Fernández restó interés a la pelea. Mientras Torres buscó la pelea franca en los tres round, su rival se concretó a retroceder.

CATEGORIA MEDIOMEDIANO: Segundo Meza (campeón 1943) v. Agustín Núñez (México). Venció: Meza por puntos.

Con energía se castigaron los mediomediano, evidenciando Meza una clara superioridad que en el segundo round se tradujo en 2 caídas de Núñez.

CATEGORIA MEDIANO: Daniel Cabrera (Cía. Electricidad) v. Humberto Zelada (Recoleta). Venció: Zelada por puntos.

Encarnizado fué este encuentro no obstante que Zelada derribó dos veces en el segundo round a Cabrera por 9 segundos, y en el tercero, una vez por igual cuenta.

CATEGORIA MEDIOPESADO: Oscar Avendaño (campeón de 1943) v. Jorge Peñaloza (Cdso.). Venció: Avendaño por K. O. T. al segundo round.

Un buen estado demostró Avendaño que en el primer round dominó sin contrapeso. En el segundo round el árbitro debido a una herida en la ceja izquierda de Peñaloza suspendió la pelea y declaró ganador a Avendaño. Peñaloza es un púgil de porvenir.

CATEGORIA PESADO: Juan Garrido (Cía. de Electricidad) v. René Cáceres (Badminton). Venció: Garrido por puntos.

Violentamente pelearon los tres round los pesos pesado, destacándose Garrido con menos físico pero superiores conocimientos.

ASOCIACION DE BOX DE LA UNIV. DE CHILE

Activamente trabaja la Asociación de Box de la Universidad de Chile en la preparación del Campeonato Universitario y Escolar, que se iniciará el día 6 de septiembre próximo en el ring del Club México, San Pablo 1617.

Actualmente se están recibiendo las inscripciones de estos torneos, que han de resultar de un éxito muy merecido dado su buena organización. Los interesados, establecimientos escolares o universitarios, pueden solicitar mayores antecedentes en la misma Asociación de Box, calle San Antonio 685 diariamente, de 18 a 20 horas.

TRANVIARIOS ACTURARAN EN EL MEXICO

EL PROGRAMA DEL SABADO PROXIMO

Mexicanos y Tranviarios son los rivales tradicionales del barrio San Pablo, es así como la vez que actúan, el cómodo local de la calle San Pablo 1617, se hace estrecho para contener los numerosos asistentes que se dan cita para presenciar las incidencias de los encuentros anunciados

Como base del programa del sábado próximo, están los encuentros de Rubén Olavarrieta con Caupolicán Sánchez; Raúl Azúa con Humberto Vargas y Juan Córdova, ex compeón novicio de Santiago y Carlos Tejo, ex campeón de Chile.

Aparte de estos encuentros se efectuarán seis combates más que deberán resultar de interés pues los dirigentes del México y Tranviarios han seleccionado sus representantes para esta velada.

Ocho combates por la Segunda Serie del Campeonato de Veteranos

SE REALIZARAN MAÑANA EN EL CAUPOLICAN

Mañana en la noche en el ring del Teatro Caupolicán tendrá lugar la segunda semi final del Campeonato de Santiago de amateurs, para cuyo efecto la Asociación de Box anuncia un programa de ocho peleas oficiales por el Campeonato y dos buenos preliminares.

En los encuentros oficiales intervendrán cuatro de los ocho campeones de Santiago; en el gallo, Manuel Román, del Cía. de Gas; en el liviano, Segundo Goycochea; el mediano Luis Jofré, y en los pesado Adrián Arce, elementos de los cuales no necesitamos ocuparnos.

El encuentro de más interés de este programa será el de los livianos donde intervendrá Carlos Rendich, el excelente amateur considerado actualmente como el mejor del Campeonato de Santiago. Le siguen en mérito José Caroza, José Reyes, Mario Valdés, el gran peso pluma de la Cía. de Electricidad Emilio Sánchez, etc.

EL PROGRAMA

El programa indicado para mañana correspondiente a la segunda semi final, es el siguiente:

CATEGORIA MOSCA: José Carroza, Badminton, con René Torres, G. Cross.

CATEGORIA GALLO: Manuel Román, Campeón 1943, con Raúl Pérez, México.

CATEGORIA PLUMA: Mario Valdés, Cía. Electricidad, con Rafael Zúñiga, Famae.

CATEGORIA LIVIANO: Segundo Goicochea, Campeón 1943, con Carlos Rendich, Recoleta.

CATEGORIA MEDIO MEDIANO: Segundo Vilches, Cía. Electricidad, con Manuel Silva, México.

CATEGORIA MEDIANO: José Reyes, Cía. Electricidad, con Luis Jofré, Campeón 1943.

CATEGORIA MEDIO PESADO: Emilio Sánchez, Cía. de Gas, con Alberto Faúndes, C. Atlético.

CATEGORIA PESADO: Adrián Arce, Campeón 1943, con Fidel Azócar, C. Atlético.

EXAMEN Y PESAJE

El examen médico y pesaje oficial de los actuantes se hará hoy a las 20 horas en punto en la Asociación de Box de Santiago.

T U R F

Competidores y montas para las carreras del próximo domingo

CLUB HIPICO

PRIMERA CARRERA.— 1.100 METROS

4 Antonio 56, L. Céspedes.
3 Biloxis 56, M. Salas.
8 Buenos Aires 56, J. Ortiz.
6 Fiero 56, J. Araya.
12 Franco Amor 56, J. Díaz.
5 Guayali 56, A. Salazar.
9 Holnkel 56, J. González.
2 Humby 56, R. Morales.
10 Itamaraty 56 G. Sepúlveda.
7 Izú 56, J. F. Marchant.
13 Juagamento 56, A. Poblete.
11 Kadiyano 56, F. Poblete.
14 Maibach 56, E. Asenjo.
1 Radames 56, C. Moreno.
15 Unión Jak 56, O. Castillo.

CARRERA A.— 1.100 METROS

2 Brandy 61, O. Plaza.
6 Chimpay 61, H. Cariceo
7 Mariano 61, C. Leiva.
8 Trato Hecho 61, G. Vergara.
3 J. Fille 59, M. Salas.
1 La Garza 59, L. Valencia.
4 Linda Piba 59, R. Rojas.
9 Malvaloca 59, F. Poblete.
5 Tradición 59, A. Rodríguez.

SEGUNDA CARRERA.— 1.100 METROS

4 Aquiles 56, J. González.
2 Circaciano 56, C. Moreno.
1 Cometa 56, O. Castillo.
8 El Rosarino 56, H. Vergara.
14 Ludendorff 56, E. Castillo.
3 Martinotte 56, J. Vásquez.
5 Ombú 56 J. Araya.
10 Ojo Clínico 56, J. Galet.
6 Perdiguín 56, M. Salas.
7 Por Fin Ex 56, R. Morales.
13 Quintiliano 56 A. Poblete.
12 Rey de Oro 56, A. Salazar.
11 San Luis 56, A. Soto.
9 Sin Temor 56, V. González.

TERCERA CARRERA.— 1.200 METROS

1 Coventry 58, H. Vergara.
4 Antolín 56, M. Quezada.
8 Carlista 56, F. Poblete.
2 Esbirro 56 M. Ocampo.
5 Huiliche 56, D. Andrea.
11 Lunacio 56, A. Salazar.
3 Orovillac 56, J. Araya.
6 Osado 56, J. Vásquez.
9 Pavor 56, F. Gómez.
10 Roquín 56, A. Soto.
7 Solsticio 56, E. Castillo.

CUARTA CARRERA.— 1.300 METROS

6 Eiffel 56, J. Olivares.
11 Lord Brain 56, L. Díaz.
13 Santanderina 56, C. Moreno.
5 Bochinchera 54, R. Pacheco.
10 Aysha 53, A. Salazar.
2 Selénica 53, F. Poblete.
8 Glorieuse 52, C. Rebolledo.
4 Clemencia 51, R. Castillo.
14 Minuta 51, H. Ravello.
9 Rapaz 50, N. N.
1 Basilea 49, L. Jara.
12 Taloneta 49, A. Vásquez.
7 Credencial 46, L. Céspedes.
3 Longuimay 46, J. Ortiz.

QUINTA CARRERA.— 2.400 METROS

8 P. de Valdivia 60, E. Asenjo.
9 Leicester 57, R. Pacheco.
7 Elina 56, C. Rebolledo.
3 Moctelek 52, J. Araya.
12 Adelita 51, J. F. Marchant.
11 Lolo 48, L. Jara.
10 Mollera 48, L. Céspedes.
5 Templario 48, A. Salazar.
4 Cleveland 46, J. F. Vidal.
1 Control 46, J. Contreras.
6 Cher Maid 46, N. N.
2 Poliuto 46, J. Ortiz.

SEXTA CARRERA.— 1.700 METROS

2 Abarquero 56, E. Castillo.
14 Adams 56, L. Díaz.
27 Amontillado 56, J. Araya.
6 Antolín 56, R. Bustamante.
24 Arauco 56, N. N.
11 Atropellador 56, F. Santander.
15 Barranco 56, A. Gutiérrez.
13 Filósofo 56, J. Díaz.
10 Gay Hussard 56, J. F. Marchant.
3 Letrado 56, A. Vásquez.
26 Ligntning 56, C. Rebolledo.
22 Loncopamgue 56, J. González.
1 Lucifer 56, G. Sepúlveda.
29 Mantul 56 E. Farías.
19 Oasis 56, F. Gómez.
9 Osorno 56, E. Asenjo.
30 Panegírico 56, R. Morales.
16 Pantaleón 56, A. Salazar.
25 Personaje 56, M. Quezada.
12 Pildorín 56, O. Plaza.
23 Rey de Oros 56, N. N.
4 Rimbombo 56, N. N.
21 Secreto 56, R. Castillo.
5 Sir 56, M. Ocampo.
20 Sorbo 56, O. Vergara.
6 Tablón 56, L. Jara.
7 Talismán 56, P. Flores.
17 Teodolito 56, J. Ortiz.
18 Toledano 56, V. González.
28 Yambo 56, R. Pacheco.

SEPTIMA CARRERA.— 1.300 METROS

2 Río de Oro 54, V. González.
11 Scapa Flow 54, J. Ortiz.
5 El Hakim 53, J. F. Marchant.
10 Jafet 53, O. Vergara.
9 Iser 52, J. Araya.
4 Nicanor 52, R. Morales.
8 Valencia 52, A. Vásquez.
6 V. Night 51, A. Soto.
1 Arre Demonio 48, R. Pacheco.
3 Los Tiempos 48, L. Díaz.
7 Teodor 48, J. F. Vidal.

OCTAVA CARRERA.— 1.300 METROS

1 N. M. Olvides 60, M. Ocampo.
6 Destello 56, P. Flores.
7 Koskor 54, R. Madariaga.
4 Marahani 54, O. Vergara.
2 Polonesa 54, A. Vásquez.
10 Chispero 53, F. Santander.
9 Erna Sack 51, V. González.
11 Alcamilla 50, J. Díaz.
8 Inquisidor 50, L. Díaz.
5 El Ideal 49, J. F. Vidal.
12 Evocación 49, A. Salazar.
3 Machuca 48, J. Ortiz.

NOVENA CARRERA.— 1.300 METROS

6 Cucaracho 57, G. Sepúlveda.
7 Norfolk 57, R. Morales.
12 Lozer 55, E. Asenjo.
16 Balalaika 54, P. Flores.
9 Coquette 53, J. D. Vásquez.
3 Hajduk 53, A. Vásquez.
10 H. de Plata 53, N. N.
17 Derviche 52, V. González.
19 Noble 52, J. Araya.
1 Calatayud 51, A. Poblete.
5 Camperita 51, A. Salazar.
8 Qué Terrible 50, F. Gómez.
18 Tourbillón 50, C. Rebolledo.
2 El Pampa 48, J. Ortiz.
15 Gabriela 48, R. Pacheco.
4 Silver Moon 48, A. Soto.
11 Baco 47, L. Jara.
14 Neblina 47, J. F. Vidal.
13 Aparecido 46, L. Céspedes.

HIPODROMO CHILE

ELIMINACION

9 Letgo 62, H. Cariceo.
7 El Capucha 60, L. Araya.
8 Noctorella 59, M. Araneda.
4 P.nocho 59, M. Mockridge.
10 Siempre Viva 58, M. Salas.
5 Beodo 57, F. Poblete.
1 El Aguila 57, M. Jara.
2 Clipper 56, N. N.
3 Pagliacci 56, N. N.
6 Tradición 54, J. C. Gaete.

PRIMERA CARRERA. — 1.400 METROS

7 Maclura 56, M. Quezada.
15 Pura Cepa 56, L. Céspedes.
3 Asarina 56, G. Toro.
4 Cut And Come 54, P. Flores.
10 Doña Luisa 54, N. N.
9 Fantasiosa 54 H. Caballero.
1 Fortunita 54, H. Rabello.
14 Intérprete 54, Ab. Silva.
5 Kermesse 54 R. Morales.
8 Limousine 54, J. Olivares.
13 Loretana 54, J. E. Cruz.
2 Malala 54, A. Salazar.
6 Quilla 54, J. González.
11 Sin Pena 54, F. Gómez.
12 V. Carmen 54, N. N.

SEGUNDA CARRERA. — 1.400 METROS

9 Alhajita 54, L. Valencia.
7 Aló Aló 54, N. N.
11 B. Aurora 54, A. Salaar.
14 Bucovina 54, H. Caballero.
4 C. de Amor 54, H. Rabello.
1 Curanadu 54, S. Silva.
6 Epela 54, L. A. Orellana.
10 Envidia 54, S. Martínez.
12 M. Suela 54, R. Madariaga.
2 Mezquindad 54 J. Gaete.
13 Plantilla 54, J. Olivares.
15 Pomarel 54, A. Soto.
8 Portomontina 54, F. Gómez.
3 Salud 54, N. N.
5 Selección 54, P. Flores.

TERCERA CARRERA — 1.500 METROS

5 Barato 56, G. Toro.
7 Buckingham 56, M. Ocampo.
12 Imperterrito 56, J. Olivares.
9 Sevigne 56, C. Moreno.
2 Oh Corrido 55, J. González.
6 Mamandurria 54, N. N.
11 Tartufo 53, J. Ortiz.
8 Amor Brujo 53 V. González.
10 Donald 51, J. Araya.
3 Nápoles 50, M. Araneda.
4 Romanina 48, D. Vásquez.
1 Torpedera 46, N. N.

CUARTA CARRERA. — 1.500 METROS

12 Húngara 57, R. Morales.
1 Don Adrián 55, O. Plaza.
14 Apoquindo 54, J. González.
7 En Marche 54, F. Gómez.
8 Qué Hubo 54, R. Bustamante.
15 Agricultor 53, J. Ortiz.
5 El Huingan 53, J. Araya.
9 Habana 53, H. Salazar.
10 B. Noches 52, R. Madariaga.
16 Formento 52, E. Vásquez.
13 Pipo 52 G. Toro.
6 Cerberus 51, H. Vergara.
2 Dania 51, M. Ocampo.
3 Esmirna 50, E. Farías.
4 Karacho 50, L. A. Díaz.
11 Quintrilpe 49, N. N.

QUINTA CARRERA. — 1.500 METROS

9 Napoleón 54, B. Sandoval.
3 Amistad 53, J. F. Marchant.
5 Esbirro 53, M. Ocampo.
6 Small 53, R. Morales.
12 Uruguaya 53, E. A. Vásquez.
1 Aristofane 52, C. Moreno.
8 Balambarasi 52, J. F. Vidal.
4 Item 52, R. Bustamante.
11 Maico 52, J. Araya.
10 Niñita 52, O. Rebolledo.
13 Orpheline 52, N. N.
7 Charratera 51, J. Contreras.
2 Coca Cola 51, H. Ravello.

SEXTA CARRERA. — 1.500 METROS

10 Faucigny 61, C. Moreno.
11 Royal Maid 60, R. Paheco.
4 Lealtad 58, F. Gómez.
8 Mar Rojo 55, J. Araya.
5 Marquecho 53, L. A. Díaz.
3 Mussolini 51, M. Ocampo.
9 Valenciano 50, A. Soto.
1 Ondine 49, E. Farías.
12 Derviche 48, J. F. Vidal.
7 Medrano 48, N. N.
6 Aspiranta 47, H. Ravello.
2 Pirque 46, J. Ortiz.

SEPTIMA CARRERA. — 1.200 METROS

11 Cinzano 61, N. N.
14 Montonero 57 A. Gutiérrez.
7 Chalas 55, F. Flores.
3 La Cucaracha 54, E. Castillo.
6 Lurigancho 52, J. F. Marchant
8 Transmarino 51, R. Morales.
1 Belgrano 50, L. A. Vásquez.
10 Scapa Flow 50, J. Ortiz.
15 Traviesa 50, J. Olivares.
13 Nicanor 49, N. N.
4 Corazonada 48, J. Araya.
12 Chantilly 46, A. Soto.
9 Marquecho 46, L. A. Díaz.
2 Martincito 46, J. F. Vidal.
5 Medrano 46, R. Pacheco.

OCTAVA CARRERA. — 1.500 METROS

3 Canteras 59, L. Araya.
12 Puyaral 56, R. Madariaga.
11 Cariboro 54 F. Poblete.
6 Merlán 54, R. Bustamante.
5 Aquelarre 53, J. Araya.
9 Danneman 53, J. González.
2 Garbón 53, J. Olivares.
4 M. Plata 52, N. N.
10 Inquisidor 51, V. González.
7 Parisina 50, J. V. Vidal.
1 Transvaal 50, L. A. Díaz.
13 Naxos 49 E. A. Vásquez.
8 Nobleza 49, N. N.

NOVENA CARRERA. — 1.500 METROS

12 Ivanhoe 61, L. Araya.
6 Mariquina 59, F. Poblete.
9 Destello 57, P. Flores.
11 Karella 56, R. Madariaga.
2 Pavor 56, F. Gómez.
3 Celophan 53, N. N.
7 Desenvuelta 53 J. González.
1 Garete 53, R. Morales.
14 My 53, C. Moreno.
4 Homérica 52, J. Olivares.
5 Santanderina 51 M. Ocampo.
15 Maciel 50, E. A. Vásquez.
8 G. Capitán 49, J. Araya.
10 Lord Brian 49, L. Díaz.
13 Bochinchera 47, N. N.

SASTRERIA LERNER
Ofrece en su moderno local SAN DIEGO 235
Un novedoso surtido en casimires nacionales e importados.
CONFECCIONES FINAS-HECHURAS
GRANDES FACILIDADES de PAGO

REAL TELEFONO 65555 SANTIAGO TELEFONOS 32888 y 33444

TEATROS DE LA COMPAÑIA CHILENA DE ESPECTACULOS

Matinée a las 3 P. M.
Tarde 6.30 Noche 9.45

Reestreno en copia nueva de la extraordinaria producción Paramount:

ALMAS en el MAR

(Sólo para mayores)

por Gary Cooper, Frances Dee, Henry Wilcoxon y George Raft

Matinée a las 3 P. M.
Tarde 6.30 Noche 9.45
(Sólo para mayores)

1) Descriptiva explicada en castellano; 2) Noticiario Paramount llegado el viernes; 3) Sinopsis de nuestros próximos estrenos; 4) Un acontecimiento cinematográfico en castellano:

"FELIPE DERBLAY"
(El amo de las herrerías)
por Ramón Pereda

VICTORIA

EL ROTATIVO DE LUJO FUNCIONES A LA 1 — 3 — 5 — 7.10 y 9.20

LEO FILM PRESENTA A ROBERT DONAT y JEAN PARKER

HOY

"EL FANTASMA SE EMBARCA"

(PARA MAYORES)

AMERICA LIBRE UNIDA

"LA CIUDAD ESTA LOCA" EN AMBAS FUNCIONES DE CORDOBA

En ambas funciones de hoy de la compañía Leguía-Córdoba en el teatro Imperio, a las 6 y media de la tarde y 10 de la noche, se pondrá nuevamente en escena la divertidísima comedia cómica de Gustavo Campaña 'La ciudad está loca", una pieza que toma en solfa la actualidad cotidiana.

"La ciudad está loca" ha gustado mucho por su chispa y originalidad y, sobre todo, por su comicidad fresca y renovada, que hace hacer a Lucho Córdoba una de sus mejores interpretaciones de risa.

La función de la tarde de hoy será a beneficio de la Escuela Normal N.o 1.

"UN CRIMEN MAS O MENOS" EN EL CERVANTES

Un nuevo acierto cinematográfico cumple la Columbia al haber presentado la producción UN CRIMEN MAS O MENOS que se estrenó ayer en la Sala Cervantes. Películas como esta son las que el público reclama actualmente: que el espectador se entretenga un par de horas con un argumento interesante y una interpretación acertada a cargo de figuras estelares de gran categoría. Se trata de un "film" que reúne merecimientos suficientes para obtener un éxito notable, ya que en él se combinan admirablemente las situaciones más misteriosas y escalofriantes, con escenas divertidísimas.

FESTIVAL EN HONOR DE EUGENIO NOBILE

Eugenio Nóbile, el aplaudido director orquestal, será festejado mañana jueves en el Teatro Caupolicán como despedida de Chile. En esta función tomarán parte la orquesta Buddy Day, Celia Méndez, Los Quincheros, Richard Suey, Bola de Nieve, Domingo Romeli, Della Ramírez, Manolo González, Roberto Blake, Carlos de la Sotta y otros muchos artistas de reconocido prestigio.

EL CIRCO "LAS AGUILAS HUMANAS"

El próximo viernes 8 de septiembre, debuta en el teatro Caupolicán el gran circo internacional "Las Aguilas Humanas" que, como en años anteriores, contará con los mejores artistas circenses de Estados Unidos, Brasil, Panamá y Argentina.

En esta nueva temporada que inician las "Aguilas Humanas" en la pista del Caupolicán, actuarán artistas de la categoría de la gran troupe china de Lai-Founs; los trapecistas cómicos norteamericanos "The Flying Chaplin's"; el sensacional "Torpedo de la muerte", Elmer, the Flying acrobatic; Okano, el increíble 'hombre-rana'; las fieras del Capitán Fassio; Miss Mary Simpson "la mujer-bala humana", los acróbatas chilenos Hermanos Farfán, "The Stratosphere man" y el mejor conjunto de tonies y clowns nacionales.

ARTISTA CHILENA EN FILM MEXICANO

El sabor de la fiesta brava, la emoción de sus momentos culminantes, la ejecución de las suertes más vistosas, las faenas más toreras, han sido plasmadas cinematográficamente en la película que marca el debut ante las cámaras, de la valiente rejoneadora chilena, Conchita Cintrón, al lado del torero mexicano Pepe Ortiz, bien conocido por la afición. Estas dos figuras taurinas realizan en "Maravilla del toreo", verdaderas creaciones de arte taurino y arte fílmico, pues a más de torear, interpretan en forma intachable sus papeles. "Maravilla del toreo" se exhibirá en el cine Santiago y es notable el interés que hay en todos los sitios por ver esta auténtica película taurina, en la que, antes de retirarse de los ruedos, Pepe Ortiz ejecuta faenas especiales —las mejores de su vida—, para dejar testimonio de sus excepcionales cualidades de lidiador.

EL "PATIO ANDALUZ" Y SUS ATRACCIONES

Con numerosa concurrencia y gran éxito, siguen actuando en los programas del "Patio Andaluz" las tres grandes atracciones del momento: Sussy del Carril, interpretando el repertorio popular francés el cual canta con gran propiedad; Carmencita Idal, el alma del tango, insuperable con sus canciones latinoamericanas; y finalmente Alcanor Molinare con sus canciones folklóricas y "coquchas", con las que hace reír constantemente a los habitúes del 'Patio'. La jazz de Nano Mova, con su ritmo alegre y dinámico, amenizan diariamente los bailables, con gran afluencia de público.

LOS "SHOWS" DEL TAP ROOM

Pocas veces se habían reunido en una boite de Santiago tantas estrellas de prestigio en los principales teatros de Sud América, como sucede actualmente en el Tap Room, donde se está ofreciendo a la hora del té y a la medianoche, un "show" artístico, extenso y ameno. Así, el público aplaude al fino humorista Blake, a la cantante peruana Alicia Lizárraga (Miss Radio Perú 1943), al recitador argentino Domingo Remoli, al ilusionista Richard Suey y asimismo a las tres voces bien afiatadas que componen el cuadro de cantantes melódicos dirigido por el compositor y pianista chileno, Donato Román Heitman.

LA MATINAL DEL DOMINGO EN EL IMPERIO

A cada niño que asista el domingo en la mañana al teatro Imperio, a la función infantil que se ofrecerá con el episodio de las Aventuras de Pinocho, se le regalará una nariz del muñeco y un facsímil de la espadita que éste usa.

Además, por primera vez en estos cuentos infantiles, se presentará la gran compañía de marionettes de "Dell-Acqua" en un acto de variedades.

El episodio que se dará el domingo a las 11 de la mañana en el teatro Imperio, se titula "Pinocho en el Circo Maravilloso".

"HONRADO A LA FUERZA"

"Honrado a la fuerza", nueva producción Warner Bros, se anuncia como el estreno del viernes próximo en la pantalla del Teatro Normandie. Protagonizan esta atractiva película el astro Edward G. Robinson, Jack Carson y Jane Wyman, en los roles principales, secundados por un selecto grupo de conocidos elementos artísticos de la pantalla norteamericana.

PAUL LUKAS EN "DOMICILIO DESCONOCIDO"

El martes próximo se estrena en el Teatro Central una de las películas llamada a obtener un suceso notable. Se trata de una de las últimas producciones Columbia y una creación magnífica del celebrado actor Paul Lukas, premiado por la Academia de Artes y Ciencias Cinematográficas de Hollywood como el mejor actor de 1943. Se titula DOMICILIO DESCONOCIDO" y es una versión admirable de la obra "Address Unknown" reproducida en el "Reader's Digest" y leída por millones de personas. Junto a Paul Lukas, la estrella K. T. Stevens, una nueva luminaria descubierta en Hollywood y que posee un temperamento dramático difícil de superar.

REVISTAS CANARO ACTUARAN EN EL TEATRO CAUPOLICAN

Ya está finiquitado el contrato para que en la primera quincena de octubre próximo, venga a Chile el popular director y compositor argentino Francisco Canaro y su compañía de revistas musicales argentinas. Canaro actuará en el teatro Caupolicán en una breve temporada, de paso de regreso a Buenos Aires.

RECITAL POETICO DE FIDE ALESSANDRINI

La delicada y fina recitadora chilena, que tantos éxitos ha alcanzado en sus recitales de la Sala Cervantes de esta ciudad, en el "Aula Magna" de la fundación Federico Santa María de Valparaíso y en la Universidad de Concepción, donde fuera gentilmente invitada por el señor Rector don Enrique Molina, se apresta a darnos a conocer algunos poetas jóvenes chilenos, a otros de la vieja guardia y algunos de los lírico-románticos centroamericanos.

Fide Alessandrini se presentará en la tarde del lunes 4 de septiembre en el teatro Club de Señoras.

PEPE AGUIRRE HOY EN EL CAUPOLICAN

Hoy, en las funciones de tarde y noche del teatro Caupolicán, se presenta en escena el popular cantor nacional Pepe Aguirre y su trío de guitarristas. Este cantor acaba de cumplir con bastante éxito una jira por las provincias del norte del país, donde fué recibido con júbilo por sus admiradores que lo conocían sólo a través de la radio y sus grabaciones. Pepe Aguirre actúa hoy en el Caupolicán en un homenaje que le rinden sus admiradores santiaguinos que desean exteriorizarle a este popular cantor sus simpatías. Pepe Aguirre actuará en combinación con el cine.

METRO

BANDERA 141 ★ TELEFONO 83361

3PM · 6.15 · 9.30PM HOY Sólo para mayores de 15 años

DOS ULTIMOS DIAS!

CHARLES LAUGHTON

PAPA POR SUERTE

ESTA PELICULA NO SE PRESENTARA EN NINGUN TEATRO DE SANTIAGO HASTA POR LO MENOS UN AÑO DESPUES DE SU ULTIMA EXHIBICION EN EL TEATRO METRO.

con BINNIE BARNES · RICHARD CARLSON · DONNA REED

Metro Goldwyn Mayer

VIERNES · ESTRENO

Aurora de Sangre

"Cry 'Havoc'."

MARGARET SULLAVAN · ANN SOTHERN · JOAN BLONDELL
FAY BAINTER · MARSHA HUNT · ELLA RAINES · DIANA LEWIS
HEATHER ANGEL · FRANCES GIFFORD · DOROTHY MORRIS

Metro Goldwyn Mayer

Teatro CAUPOLICAN

HOY VERMOUTH a las 6 y NOCHE 9.30 p.m.

HOY: CINE Y VARIEDADES

Presentación en escena del popular cantor nacional

PEPE AGUIRRE

Y SUS GUITARRISTAS.

Las únicas actuaciones a $ 6.— platea; $ 4.— Balcón y $ 2.— galería.

Además HOY, estreno de la gran cinta Warner:

Prisionero del Odio

por Warner Baxter y Gloria Stuart.

También hoy estreno del film de heroísmo:

Romance de los 7 Mares

por JOHN WAYNE y SUSAN HAYWARD.

MAÑANA Rotativo MIAMI

ENTRADA PERMANENTE DE 11 A 23.30 Hrs.

¡CADA SEGUNDO ESTÁ PLETÓRICO DE ANGUSTIAS Y PELIGRO! ¡Emocionante drama, presagio de invasión! ¡Es vívido e intenso!

Metro-Goldwyn-Mayer presenta

CITA CON EL PELIGRO

(ASSIGNMENT IN BRITTANY)

Presentando una nueva personalidad estelar

PIERRE AUMONT

con SUSAN PETERS

AMERICA LIBRE UNIDA

Película Metro-Goldwyn-Mayer

T. PRINCIPAL

LA VUELTA AL MUNDO EN 60 MINUTOS

NOTICIARIO PARAMOUNT
AVANCE ALIADO EN BRETAÑA.—Italia detrás del frente.—Entierro del Presidente de Las Filipinas, señor Manuel Quezón.

POLIZONTE DEL BARRIO
Comedia por el Brendel (Columbia).

NOTICIARIO FOX
Con los últimos acontecimientos mundiales, etc.

UN IMPERIO SINGULAR
Alfombra Mágica, en colores.—VIAJE A AFGANISTAN (FOX).

HAY QUE TENER IDEAS
Dibujo Popeye (Paramount).

NOTICIARIO INGLES (Ibarra)
Con los últimos acontecimientos de la Europa en guerra

UNA VISITA A MEXICO Y SUS ESTUDIOS CINEMATOGRAFICOS.
con Jorge Negrete, Dolores del Río, Fernando Soler, Gloria Marín, Cantinflas, etc. (Columbia).

EL AUTO BASTON
(Disney Bucéfalo R. K. O.)

AGREGADO AL PROGRAMA DESDE LAS 5 P. M.

LA VUELTA DEL LEON
(EL REGRESO DE ALESSANDRI EN 1925)

Además, 12 o EPISODIO DE LA SERIAL REPUBLIC: ...
LA DAGA DE SALOMON

C.B. 89 EMISORAS BULNES

UNA VOZ CHILENA AL SERVICIO DE LA PATRIA

EN EL MEDIO DEL DIAL

PROGRAMAS PARA EL MIERCOLES 30 DE AGOSTO DE C.B. 89 EMISORAS BULNES

8.00 LA VIDA NACIONAL
8.05 AIRES MARCIALES
8.15 BOLETIN INFORMATIVO
9.00 LAS CANCIONES DE HOY
9.30 VIAJES DE ENSUEÑO. Libretos de José Manuel Parejo con la interpretación de María Llopart y Sylvio Juvesi
11.30 MUSICA CHILENA
11.45 BOLETIN INFORMATIVO
12.00 MUSICA BAILABLE
12.30 SOLISTAS INSTRUMENTALES
12.45 CANCIONES POPULARES
13.00 LA VIDA NACIONAL
13.15 CANCIONES POPULARES
13.30 SOLISTAS INSTRUMENTALES
13.45 RADIOTEATRO. Ruleta Ville en Rusia
14.15 MUSICA CHILENA
17.00 MUSICA BAILABLE
18.00 SELECCIONES DE CONJUNTOS LATINOAMERICANOS
18.30 SELECCIONES DE VALSES
18.45 CANCIONES
19.00 BOLETIN INFORMATIVO
19.15 MUSICA SELECTA
19.30 CHARLAS DE JOINT
19.45 CANCIONES POPULARES
20.00 CONJUNTOS CORALES
20.30 MOSAICO ESPAÑOL
21.00 LA VIDA NACIONAL
21.05 SUCEDIO AYER
21.15 CANCIONES
21.30 SELECCIONES MUSICALES
21.45 MUSICA SELECTA
22.00 SELECCIONES MUSICALES
22.15 PANORAMA Y CRITICA DE LA GUERRA AL DIA
22.30 MUSICA SELECTA
23.00 SELECCIONES DE VALSES
23.15 MUSICA BAILABLE
23.45 BOLETIN INFORMATIVO

CIA. NACIONAL DE TEATROS S.A. CHILENA

LOS MEJORES ESPECTACULOS HOY EN LOS MEJORES TEATROS

CENTRAL FONO 33555 ★ SANTA LUCIA FONO 61379

3 P. M. — 6.15 — 9.45 P. M.
"SU MEJOR ALUMNO"
La película argentina cumbre para mayores y menores.

3 P. M. — 6.15 — 9.45 P. M.
Enrique Muiño y Angel Magaña en
"SU MEJOR ALUMNO"
(Mayores y menores)

CONTINENTAL FONO 60735 ★ CERVANTES FONO 88569

3 P. M. — 6.15 — 9.45 P. M.
Orgullo del cine en castellano
"SU MEJOR ALUMNO"
(Mayores y menores)

3 P. M. — 6.15 — 9.45 P. M.
Un crimen más o menos
¡Terror y carcajadas! (mayores y menores)

ORIENTE FONO 41345 ★ ALCAZAR FONO 80122

6.10 P. M. 9.40 P. M.
"SU MEJOR ALUMNO"
La sensación de la semana
(Mayores y menores)

6 P. M. 9.40 P. M.
La gran cinta argentina, para mayores y menores:
"SU MEJOR ALUMNO"

ALAMEDA FONO 91254 ★ PORTUGAL FONO 51473

5.30 P. M. — ¡Sensacional en ambos teatros! — 9 P. M.
"ROMEO Y JULIETA"
por el mago mexicano de la risa CANTINFLAS, y "CARA A CARA"

IMPERIO ESTADO 239 AGUSTINAS 867 FONO 32627

6.30 P. M. 10 P. M.
"LA CIUDAD ESTA LOCA"
(La función de la tarde es a beneficio de la Escuela Normal N.o 1)

Compañía de Revistas del Teatro BALMACEDA

EMPRESA CINES UNIDOS ★ SALAS y ARTESANOS ★ FONO 89768

ESPECTACULO MIXTO DE CINE Y C.ia de REVISTAS

VERMOUTH y NOCHE

LA CIA. DE GRANDES REVISTAS de 45 artistas nacionales e internacionales pondrá en escena EL GRAN EXITO DE ESTRUENDOSAS CARCAJADAS!!!

La Revista de las Estrellas

Obra en 14 cuadros con LA DESIDERIA, EUGENIO RETES, OLGA DONOSO, MARTA MONJARDIN, MARINA BARRIENTOS, VICENTE CLIMENT, las doce esculturales Girls y 25 artistas más.

HOY

El cine exhibirá la sensacional película Republic 1944:

ROMANCE DE LOS SIETE MARES

por JOHN WAYNE

LA ISLA SALVAJE, 10.a y NOTICIARIO FOX

"LA NACION" transmite hoy las siguientes ofertas:

A las 14.30 horas

IMPERMEABLES. BENAVENTE 308

PRENSAS HIDRAULICAS. CASILLA 1794.

VENDO AMOBLADO. DELICIAS 2456

$ 120 COLCHA COLOR. MOLINA 96

INCREIBLE PERO CIERTO. SAN DIEGO 33

NELTUME. AV. MATTA N.o 1

DEMOLICION. HUERFANOS 1041

WALTER LOBOSINSKI. SOTOMAYOR 330

A las 23.30 horas

NUEVA DEMOLICION. AMUNATEGUI 72.

TELAS DE LANA. ESCANILLA 391

MADERAS TERCIADAS. FONO 50307

GRAN DEMOLICION. EX EDIFICIO DEL AGUA POTABLE.

SULFATO. AMUNATEGUI 73

SEÑORAS. AV. PORTUGAL 338

$ 3.850 SALAS DE BAÑO. M. MONTT 2852

GUIA DEL ESPECTADOR — TEATROS, CINES Y VARIEDADES

TEATROS

BALMACEDA — Artesanos número 858 — Teléfono número 85912. Compañía de Grandes Revistas. — Vermouth y noche: La Revista de las Estrellas. Cine: Romance de los 7 mares, La isla salvaje 10.a y Noticiario Fox.

IMPERIO — Calle Estado número 239 — Teléfono número 32627.— Compañía Leguía-Córdoba.— Vermouth y noche: La ciudad está loca.

VALENCIA — Plaza Chacabuco — Teléfono número 61557. — Vermouth y noche: Richardini y su compañía maravillosa.

CINES

ALAMEDA — Delicias número 2087 — Teléfono número 91254 — Vermouth y noche: Romeo y Julieta y Cara a cara.

ALCAZAR — Brasil número 373 — Teléfono número 80122 — Vermouth y noche: Su mejor alumno.

ANDES — Avenida Irarrázaval N.o 435 — Teléfono N.o 43811 — Vermouth y noche: El regreso del vampiro y Amazonas del espacio.

AVENIDA — Vicuña Mackenna No 624.— Teléfono N.o 84966.— Vermouth y noche: Romeo y Julieta y La mujer del pueblo.

ALMAGRO.— Plaza Almagro — Teléfono número 83425 Rotativo: Romeo y Julieta, Amazonas del espacio, Frutos del mal y Noticiario Universal 49.

AMERICA — Ñuble número 890 — Teléfono número 52444 — Vermouth y noche: Por querer ser estrella, Una fiera de mujer y Serial.

AVENIDA MATTA. — Avenida Matta N.o 618.— Teléfono 51455 — Vermouth y noche: Romeo y Julieta y Los dos rivales.

APOLO — Victoria número 763 — Teléfono número 61746 Rotativo: Lamento gitano Tentación, Un viejo verde y Noticiario Argentino.

BAQUEDANO.— Plaza Baquedano — Teléfono número 65050 Matinée, vermouth y noche: Los verdugos también mueren, Tren para Venecia y Chile al día 12.

BLANCO ENCALADA.— Bco Encalada N.o 3820.— Teléfono 91787.— Rotativo: Al son de la marimba, El regreso del vampiro y En marcha.

BRASIL — Plaza Brasil. — Teléfono número 80306 Vermouth y noche: Dr. Muerte e Hijos del mar.

CAPITOL. — Independencia número 224. — Teléfono N.o 80531 — Rotativo: Conga roja, El mandato del otro mundo y 4.o de La isla salvaje.

CARRERA. — Avenida B. O'Higgins N.o 2151.— Teléfono N.o 86685. Matinée, vermouth y noche: Los verdugos también mueren, Tren para Venecia y Chile al día 12.

CAUPOLICAN.— San Diego número 858. — Teléfono número 85912. — Vermouth y noche: Presentación de Pepe Aguirre. Cine: Prisioneros del odio y Romance de los 7 mares.

CENTRAL. — Huérfanos número 930. — Teléfono número 33555. — Matinée vermouth y noche: Su mejor alumno.

CERVANTES. — Matías Cousiño N.o 134 — Teléfono N.o 85569. — Matinée, vermouth y noche: Un crimen más o menor.

CLUB DE SEÑORAS — Monjitas número 743 — Teléfono N.o 83550.— Rotativo desde las 17 horas: El regreso del vampiro y Nueve muchachas.

CONTINENTAL. — Plaza Baines N.o 41.— Teléfono N.o 60735. — Matinée vermouth y noche: Su mejor alumno.

COLON. — San Pablo esquina de Maipú. — Teléfono N.o 30577. — Vermouth y noche: Romeo y Julieta y Cara a cara.

CHILE — Avenida Recoleta N.o mero 3346 — Teléfono N.o 41667. — Rotativo: Capitanes de las nubes y La terrible patrona.

DIEZ DE JULIO. — Diez de Julio N.o 319 — Teléfono N.o 80836. — Rotativo: Hermano Orquídea y La niña del millón.

DIECIOCHO. — Dieciocho número 14. — Teléfono N.o 83778. — Vermouth y noche: Compañero de mi vida y Siempre en mi corazón.

DELICIAS. — Avenida Bernardo O'Higgins esquina de San Alfonso.— Rotativo: Con su amable permiso, Mandatos del otro mundo

ESMERALDA. — San Diego número 1035. — Teléfono N.o 64303.— Rotativo: La mujer del pueblo, El regreso del vampiro y El falsario.

EXCELSIOR. — Independencia número 1070 — Teléfono N.o 64631.— Rotativo: La virgen morena, Ojos negros y De Texas soy.

HOLLYWOOD — Avenida Irarrázaval N.o 2900.— Teléfono 42389 — Vermouth y noche: Amazonas del espacio y Bienaventurados los que aman.

IDEAL CINEMA. — Mapocho número 4117.— Teléfono N.o 92188.— Rotativo: Los dos pilletes y El hijo del arrabal.

INDEPENDENCIA. — Independencia N.o 373 — Teléfono N.o 62702. Rotativo: La mujer del pueblo, Regreso del vampiro, Montaña misteriosa 3.a, Hablan las pistolas y Noticiario RKO, 49.

ITALIA. — Avenida Bilbao esquina Italia. — Teléfono N.o 41883 — Rotativo: Regreso del vampiro, Amazonas del espacio y Quién quiere amores.

IMPERIAL. — San Diego número 1344. — Teléfono número 51112 — Rotativo: Los dos rivales, El hijo del arrabal, Ojos negros, La isla salvaje y Noticiario Fox.

LO FRANCO. — Carrascal número 4604. — Teléfono número 92705.— Vermouth y noche: El buque siniestro y La piel de zapa.

METRO — Bandera con Unión Central — Teléfono N.o 83361 — Matinée, vermouth y noche: Papá por suerte.

MIAMI.— (Ex Splendid).— Huérfanos 1043. — Teléfono N.o 85318.— Rotativo: Un rey en París y Agregados.

MONUMENTAL. — Avenida Bernardo O'Higgins 3943.— Teléf. 91555 Rotativo: Conga roja, La tigresa del Oeste y Noticiario chileno.

MANUEL RODRIGUEZ.— Plaza M. Rodríguez.— Teléfono N.o 66950 — Rotativo: La mujer del pueblo, Amazonas del espacio, Un drama en la cocina, Caperucita roja y Leñador no corte mi árbol.

MIRAFLORES.— Miraflores número 378. — Teléfono número 30909.— Sesiones continuadas: Yolanda y Tú serás mío.

NORMANDIE.— Avenida Bernardo O'Higgins 140. Teléfono N.o 87749.— Matinée, vermouth y noche: Fugitivos del infierno.

NACIONAL. — Independencia número 801.— Teléfono N.o 63568 — Rotativo: Romeo y Julieta, Amazonas del espacio, Furia en la frontera y Aventuras de cadetes aéreos 4.a

NOVEDADES. — General Korner esquina Av. Portales.— Teléf. 94504 Vermouth y noche: Mi reino por un torero y Peligro invisible.

SUSOA — Avenida Irarrázaval N.o 2706 — Teléfono N.o 43122 — Rotativo: Cargamento blanco, Pretensiones de una rubia y Con su amable permiso.

O'HIGGINS.— San Pablo esquina Cumming.— Teléfono N.o 86929. — Rotativo: Los dos rivales, Nueve muchachas y Amazonas del espacio.

ORIENTE. — Providencia esquina P. de Valdivia.— Teléfono 41354. — Vermouth y noche: Su mejor alumno.

PORTUGAL. — Avenida Portugal con 10 de Julio.— Teléfono 51473. — Vermouth y noche: Romeo y Julieta y Cara a cara.

PRINCESA. — Avenida Recoleta N.o 845. — Teléfono N.o 83205. — Rotativo: El hijo de las fieras y El amo del arrabal.

PROVIDENCIA. — Manuel Montt número 62.— Teléfono N.o 46073. — Rotativo: Romeo y Julieta, Me despierto gritando y Agregados.

PRINCIPAL. — Ahumada número 162. — Teléfono número 82572. — Rotativo: Programa de aniversario. Cómica con Brendel Disney y Noticiario.

RADIO CITY.— Huérfanos número 1055.— Teléfono número 66421.— Rotativo: Romance de los 7 mares.

REAL. — Compañía número 1040 — Teléfono número 65555.— Matinée, vermouth y noche: Almas en el mar.

RECOLETA. — Avenida Recoleta número 597.— Teléfono N.o 63874.— Rotativo: Al son de la marimba, Amazonas del espacio, Regreso del vampiro y Noticiario RKO 49.

SANTIAGO.— Merced número 839 — Teléfono número 32888.— Matinée, vermouth y noche: Felipe Derblay, el herrero.

SANTA LUCIA. — Bernardo O'Higgins esq. San Isidro.— Teléfono 61379. Matinée, vermouth y noche: Su mejor alumno.

SAN MIGUEL. — Avenida Central número 1202.— Teléfono N.o 58275. Rotativo: Una fiera de mujer, El hijo de la selva y Caballo infernal fin.

SELECTA. — Chacabuco número 1178.— Teléfono número 92194. — Rotativo: Los dos rivales, Con su amable permiso, Bienhechor misterioso.

VICTORIA. — Huérfanos esquina Cumming.— Teléfono N.o 86929 — Rotativo: El fantasma se embarca y Agregados.

EDICION DE 16 PAGINAS

LA NACION

(EMPRESA PERIODISTICA "LA NACION" S. A.)

ULTIMA PAGINA DE ESTA EDICION

AGUSTINAS 1269 - CASILLA 81 D. SANTIAGO DE CHILE, MIERCOLES 30 DE AGOSTO DE 1944 PRECIO EN TODO EL PAIS: UN PESO

ACTIVIDADES GREMIALES

COMITE PRO BAJA DE SUBSISTENCIAS

El Comité Nacional pro Abaratamiento de las Subsistencias, celebrará mañana a las 19 horas una reunión del Comité, en el local de calle Santo Domingo 1837, a objeto de tratar los diversos problemas que afectan a los arrendatarios y consumidores en la ciudad.

A la reunión en referencia, deberán asistir los representantes de los comités pro baja de las subsistencias de las comunas, fábricas y barrios, ocomo asimismo delegados de las organizaciones obreras.

EN CIRCULACION N.o 26 DE PERIODICO GREMIAL

El Sindicato Profesional de Garzones y Ayudantes ha lanzado a la circulación el N.o 26 del periódico del gremio "Orientación Sindical Gastronómica".

El número en referencia, contiene diversos artículos de interés para el gremio, destacándose entre éstos los siguientes: informe del Sindicato al Subsecretario del Trabajo; nuevos representantes obreros; escuela de Artesanos, Hoteleros y temas varios.

CTCH. ENCARECE LA ASISTENCIA DE HOY A UN ACTO PUBLICO

El C. D. N. de la Confederación de Trabajadores de Chile encarece a sus organismos bases y militantes en general la asistencia al acto de hoy en el Teatro Municipal, a las 18.30 horas, organizado por el Comité Chileno pro Palestina Hebrea.

En este acto harán uso de la palabra destacadas personalidades democráticas de nuestro país; el señor Nathan Bistrisky, escritor y poeta de la raza hebrea y el Secretario General de la CTCH. Diputado señor Bernardo Ibáñez.

CONTINUA HUELGA DE ESTUCADORES

Debido a la intransigencia patronal, aún continúa el conflicto de los estucadores que trabajan en la Población Bezanilla Norte, quienes presentaron hace 15 días un pliego de peticiones de carácter económico.

La Unión General de Estucadores, Albañiles y Ayudantes, ha iniciado una intensa campaña, a fin de que los obreros de esa construcción puedan recibir la ayuda económica que necesitan, mientras no se soluciona el conflicto.

COOP. DE HUERTOS GUSTAVO JIRON

La Cooperativa de Huertos Obreros "Gustavo Jirón" llevará a efecto mañana a la hora de costumbre, una importante reunión en el local de calle New York 17, cuarto piso Of. 5.

En esta reunión se tratarán varios asuntos relacionados con la marcha administrativa de la Sociedad y especialmente se resolverá la compra de terrenos donde se edificará la Población Jardín.

LEY de INDEMNIZACION POR AÑOS DE SERVICIO

Los Consejos Provinciales a través del país de la CTCH. se encuentran trabajando activamente en la preparación y organización de las Conferencias y Ampliados Provinciales, que en cumplimiento de un acuerdo del Consejo Directivo Nacional se realizarán en todo el país.

En estos actos se tratará especialmente los proyectos de indemnización por años de servicios; reformas de las leyes 4054 y 4055 y otras materias de carácter interno de la Central Máxima de los trabajadores de Chile.

HOY SE REUNIRAN LOS REPARTIDORES DE PAN

El Sindicato Profesional de Empleados de Panaderías celebrará hoy a las 19 horas, una reunión general de socios, en el local de calle Andes 2314, con el objeto de adoptar resoluciones frente a los pliegos de peticiones presentados a los industriales del pan.

Además, en esta reunión, se tratarán diversos otros tópicos de interés para los repartidores de pan, por lo cual se encarece la asistencia a este acto.

COMISION PROBLEMAS DE LA JUVENTUD CTCH.

La Comisión de Problemas de la Juventud y Deportes CTCH., celebrará mañana a las 19 horas una interesante reunión, en el local de calle Santo Domingo 1837, a fin de adoptar acuerdos frente al Aniversario de la Caja de Seguro Obligatorio que se celebrará el próximo 9 de septiembre.

Como se ha anunciado, en esa fecha se realizarán varias pruebas deportivas en el Estadio Nacional, a fin de conmemorar el Aniversario de la Caja.

ACTIVIDADES DE LOS DUEÑOS DE DEPOSITOS

El Sindicato Profesional de Dueños de Depósitos de Licores está en la actualidad abocada a diversos problemas de orden gremial, los que serán tratados en la próxima reunión que celebre esta Institución.

Hoy, el directorio de este organismo, celebrará una entrevista con el Administrador de la Compañía de Cervecerías Unidas, a fin de darle a conocer varias protestas debido a la distribución de esta bebida en los negocios. Además, el directorio se entrevistó con el Prefecto Jefe de Carabineros, para hacerle entrega de un memorial, solicitándole una severa fiscalización para los negocios que están violando la actual Ley de Alcoholes.

DEBILIDAD SEXUAL

En algunas formas de agotamiento nervioso impotencia, falta de energía y de vigor, está recomendado el tónico reconstituyente

"TABLETAS STRONG"

Se encuentra en todas las farmacias

Base: Calcio, Fósforo, Extractos opoteràpicos.

Cuidado con las imitaciones

MUNICIPALIDAD DE SANTIAGO

REMATE

31 animales, alambre negro, fierro fundido, neumáticos usados y especies decomisadas.

El Miércoles 30 de Agosto, a las 15 horas, en la 1.a Zona de Aseo, Echeverría esquina Avda. La Paz, serán vendidos en pública subasta los siguientes animales aparecidos y excluídos del servicio: 1 VACA, 18 CABALLARES y 12 MULARES.

El Jueves 31 de Agosto, a las 15 horas, en los Almacenes Municipales, Bartolomé Vivar N.o 843 se rematarán materiales excluídos del servicio y especies decomisadas.

Hay: 3.305 kilos de alambre de fardos de pasto; 1,100 kilos de fierro fundido; 82 neumáticos, que se ofrecerán en pequeños lotes; 2,650 kilos de papel, un auto y un camión en mal estado; relojes, carteras, numerosos lotes de ropa y de pelotas de fútbol, etc., etc. El pago será al contado.

La nómina completa de las especies que se rematarán se encuentra a disposición de los interesados en la Tesorería Municipal (Secretaría).

Los animales y las especies pueden verse en la 1.a Zona y Almacenes Municipales desde el día antes del remate.

EL TESORERO MUNICIPAL

Servicio de Cobranza Judicial de Impuestos

REMATE JUDICIAL

COMUNA DE QUINTA NORMAL

Por resolución de fecha dos del actual del Segundo Juzgado Civil de esta ciudad, recaída en los autos por cobro de cuotas de pavimentación caratulados "Junta de Pavimentación de Santiago con deudores morosos" expediente N.o 98040, se ha fijado el Cinco de Septiembre próximo, a las quince horas, para que tenga lugar el remate de las siguientes propiedades de la COMUNA DE QUINTA NORMAL.

Cuenta	Deudor	Dirección	Rol	Fjas.	Avalúo
512	Gustavo Rivas	Mapocho 5865 N.o 5015	4042	81 85	29.500.—
543	Mercedes de Añasco	Mapocho 4787	4032	87	64.000.—
582	Santiago Farías	Mapocho 5404	4192	98	13.500.—
583	Joaquín Cáceres	Mapocho 5396	4190	91	9.800.—
587	Suc. Molina Lavín	Mapocho s/n.	4187	98	64.200.—
769	Leopoldo Van de Wingard	Mapocho 4129		112	
56	Luis Ojeda	San Pablo 4527	5512	35	20.000.—
143	Rosa Gajardo de Moraga	San Pablo 5140	5616	42v	48.500.—
164	Ricardo Portales	Robles 76/80	5120	44v	45.300.—
164	Sucesión Chavez	Robles 224/88		46	
672	Pedro Castro	San Pablo 5259		102	
684	Francisco del Canto	San Pablo N.o 5296		104	
686	Lucio Gómez	San Pablo 5336		103	
885A	Luis Ramírez	San Pablo s/n.	5526	25v	36.000.—
199	Ermelinda P. de Martínez	San Pablo 19/27	6841	50	41.800.—
895	Juan Ramírez	San Pablo 5530		126v	
210	Efraín Herrera	San Pablo 180		55v	
253	Eduardo Figueroa	San Pablo 626	6888	56	25.500.—
272Q	Luis Aravena	Carrascal 4150	1311	60	
731	Kurt Bernahrd	Carrascal 4592		107v	
46FC	Nicolás Rivero	Carrascal 4878	1355	180v	40.200.—
289	Gilberto Tesche	J Valledor s/n.		64	
311	Suc. Antonio Bonetti	A. Ebner 358	419	62v	45.300.—
951	Carmen Manríquez	A. Ebner 452		134	
415	Rafael Ordenes	Agustinas s/n.	86	71	14.900.—
489	Joaquín Alcérreca	Constantino 574	1723	78	32.500.—
492	Leopoldo Macías	Constantino 438	1722	79	16.100.—
496	Laura y Elvira Espinoza	Constantino 438	1713	79	59.900.—
794	Horacio Taller	J. J Pérez 5848	3015	119	56.000.—
799	José Abel de la Torre	J. J. Pérez N.o 5530	3021	118	56.000.—
19-57	Santiago Sánchez	J. J. Pérez 4579		135	
43-57	Agustín Urzúa	J. J Pérez 4787	2852	135v	35.700.—
44-57	Rosa de la Jara	J. J. Pérez 4791	2853	137	48.400.—
75-57	Suc. Molina Lavín	J. J. Pérez s/n		139	
77-57	Sucesión Chavez	J. J. Pérez s/n.	2835	141	4.800.—
146-57	Rosario Serrano	J. J. Pérez 5004	2996	142v	55.000.—
198-57A	Eduardo Avello	J. J. Pérez 5890		146v	
845	Rosa Madrid	Aromos 51	3730	124	33.100.—
870B	Elena Gómez	Aromos s/n.	3760	124v	72.000.—
906	Ismael Romo	Santo Domingo s/n	6137	131v	13.200.—
912	Abel Bravo	Santo Domingo 4988		129	
214-57	Efraín Barreza	Santo Domingo s/n	6075	147	54.100.—
233-57	María Albornoz	Santo Domingo N.o 5123		150	
37.CQN	Rafael Ordoñez	Santo Domingo N.o 4219	6045	200v	169.800.—
39.CQN	Sucesión Reyes	Santo Domingo N.o 4201	6043	187v	56.100.—
40.CQN	Ricardo Vásquez	Santo Domingo N.o 4464	6125	202	110.900.—
300-57	Dolores Venegas	S Gutiérrez 5403	5198	160	11.000.—
307-57	Pedro Palacio	S. Gutiérrez 5501		163v	
317-57	Ignacio Fuentealba	S. Gutiérrez s/n.		168	
305-57	Sucesión Julia Ríos	S. Gutiérrez N.o 5149		169	
386-57	Gastón Garín	S. Gutiérrez 5550	5282	171v	13.500.—
390-57	Manuel Garín	S Gutiérrez s/n.		173	
7-FC	Pedro Céspedes	Lo Franco 454	1956	173v	29.000.—
18-RON	Federico Faure	Lo Franco 280	195	211	32.400.—
E-26	Sofía Tonolli v. de K.	Lo Franco N.os 460/70	127	213	319.000.—

MINIMUM: para cada propiedad los dos tercios del avalúo vigente;

BOLETA: diez por ciento del mínimum señalado.

Demás bases y antecedentes en autos citados y en la Abogacía Provincial de Santiago, calle Moneda N.o 1339

Santiago, 19 de Agosto de 1944. EL SECRETARIO

REMATE

El 4 de Septiembre de 1944, a las 11 horas, en la Oficina del Tesorero Provincial de Santiago, Ministerio de Hacienda, 2.o piso, y ante la Junta de Almoneda de Santiago, se procederá a rematar en pública subasta, una propiedad fiscal de 30.80 hectáreas, situada en Palmilla, con todos sus derechos, usos y servidumbres, por e.

MINIMUM DE $ 139.000.—

más el 10% sobre el valor de adjudicación, establecido por ley 6,843; 2% comisión de martillo e impuesto transferencia, siendo de cargo del subastador gastos de escritura, publicaciones, etc.

Boleta de garantía $ 27,800, a la orden del Tesorero Provincial de Santiago.— Pago al contado.

Bases en el Departamento de Bienes Nacionales, Teatinos 254, 4.o piso.

EL JEFE DEL DEPARTAMENTO DE BIENES NACIONALES.

KALEIDOSCOPIO

FIGURAS CÉLEBRES Y HECHOS FAMOSOS por WALTERIO MILLAR

LUIS CARRERA.-

Don Luis Carrera y Verdugo era el menor de los hermanos de la ilustre familia patriota que tan infortunada suerte corrió al otro lado de los Andes. Nació en Santiago, en 1791. Asistió a las campañas del Sur en la época de la revolución de la Independencia, y después del desastre de Rancagua emigró a la República Argentina. Poseía un carácter impetuoso, procedente de su varonil juventud, y estaba dotado de nobles y generosos sentimientos.

Durante su permanencia en Buenos Aires se vió envuelto en un violento incidente familiar con el general don Juan Mackenna, a quien desafió a duelo. El lance se efectuó en un lugar denominado riachuelo de Barracas, a media legua al poniente de la ciudad del Plata, el 21 de noviembre de 1814, siendo padrino de don Luis el almirante Brown, y de Mackenna, el comandante Vargas, su edecán. A los primeros disparos no se hirió ni uno ni otro, pero como no se reconciliaran, repitióse el lance, cayendo esta vez Mackenna en tierra herido de muerte con la garganta atravesada por la bala de su adversario, en el mismo sitio en que había recibido una herida en el combate de Membrillar.

Luis Carrera murió en el patíbulo en Mendoza, el 8 de abril de 1818, acusado como su hermano Juan José, de culpas que no había cometido.

INDUSTRIAS Y COMERCIO

MERCADO DE VALORES

Activo estuvo ayer el movimiento en la Bolsa de Comercio de Santiago. El volumen de lo transado alcanzó a $ 500 oro, a $ 4.938.500 nominales en bonos y a 114.830 acciones.

Las transacciones, que se iniciaron flojas, se intensificaron en el fuera de rueda de la mañana, para enseguida decaer durante la rueda de la tarde y entonarse nuevamente, pero en menor intensidad, durante el último fuera de rueda.

Las diversas operaciones registradas señalaron preferencia por negociar en Deuda Interna y Pavimentación 7-1, Caja 6 3/4, Hipotecario 6-1, Amigos, Copec, Cintolesi, Indac, Vapores y Vestuarios, siendo por tanto estos títulos los que reunieron los conformes más altos.

En total se produjeron 41 fluctuaciones, 24 de alza y 17 de baja, las que señalaron alza del oro; en bonos, 1 alza y 2 bajas; en Bancos, 2 alzas y 1 baja; en mineras, 4 alzas y 4 bajas; en ganaderas, 1 alza; en industriales, 15 alzas y 9 bajas, y en seguros, 1 baja.

El cierre acusó un mercado sostenido.

REMATE

500	Dólares	26.90
15000	Dólares	26.95
5000	Dólares	26.98
175000	Dólares	27

REMATE DE ORO Y TITULOS

Hoy, después de la primera rueda, se rematarán $ 514.300 oro y los siguientes títulos, por los mínimums que se indican:

40 Lamifún, mín. $ 33; 6 Marítima, mín. $ 1.112; 1000 Azerman, mín. $ 55; 31 La Rural, mín. $ 130; 96 Saavedra Bénard, 10 Mecánica N/E., mín. $ 53; 3 Oploca, mín. $ 60; 33 Pizarreño, 50 Viña Concha y Toro, mín. $ 45; 31 Ingelsac, 30 Sed. Chile, 1 Vapores, 1 Caupolicán, 21 Ocuri, 20 Indac, 20 Yoduradora de Cobre, 1000 Condoriaco, mín. $ 1.50; 500 Carmen, 122 Salitrera Anglo Chilena, serie A, mín. $ 25; 100, 200 y 200 S. A. Construcción y Renta Socore, mín. $ 50; 50 Sacos, mín. $ 52; 50 Pizarreño, 11 Vidrios, 100 Seg. Catalana, mín. $ 70; 22 Tej. Salto, 6 Continental Vitalicia, 17 Astilleros Habas, 1 Punitaqui, 1 Macemsa, 1 Electro Met., 2 Lamifún, 1 Cartones, 4 Vapores, 20 y 6 Viña La Rosa, 5 Vapores, 25 Austral Elect. 12 P. Concepción, 50 y 4 Cervezas, 40 y 9 Sed. Viñita, 12 F. Química, 4 Tej. Salto, 2 Muelles, 40 Tabacos, 33 Pizarreño, mín. $ 36; 8 Viñas, 5 Elect. Indust., 100 Seg. Defensa, mín. $ 41; 3 Vestuarios.

OPERACIONES EFECTUADAS AYER

PRIMERA RUEDA

94000	D. Interna 7-1	84
10000	Garantía 7-1	83 1/2
20000	Pavimentación 7-1	83 1/2
100000	Caja 6 3/4	69 1/4
217000	Caja 6 3/4	69 1/2
100000	Caja 6 3/4	69 5/8
20000	Hip. 6-1, OD.	71 1/4
325000	Hip. 6-1	71 1/4
30	Bco. Chile	493
100	Bco. Curicó	125
120	Bco. Hipotecario	380
41	Bco. Talca	130
200	Cemento Melón	94
100	Cic	38 3/4
2000	Copec Sept. 21	37 1/4
862	Gas Santiago	56
700	Lamifún Sept. 21	31 1/2
1000	Recuperadora Sept. 21	14
500	Seg. Marítima	115
3000	Indac, Sept. 21	26
800	Indac, Sept. 7	26
200	Interoceánica	55
500	Interoceánica, Sept. 21	55 1/4
500	Interoceánica, Sept. 7	55 1/4
100	Interoceánica, Sept. 7	55 1/2
1200	Renta Urbana	313
800	Tej Salto	30
2200	Vapores, Sept. 7	155
300	Vapores, Sept. 21	155
1100	Vapores, Sept. 21, OD.	155
2700	Vapores, Sept. 7	155
200	Vapores	155
200	Vapores, Sept. 21	156
1800	Vapores, Sept. 21	156 1/2
100	Vapores, Sept. 7	156 1/2
1200	Vapores, Sept. 21	156 1/2
88	Vestuarios	17
200	Viña C. y Toro, OD.	46
200	Viña C. y Toro, OD.	46
500	Viña C. y Toro	46
120	Yarur, Sept. 21	143

OPERACIONES FUERA DE RUEDA DE LA MAÑANA

3000	Caja 6 3/4, julio	69 3/4
88000	Hip. Valp. OD., 6-1, 1936	78
1000	Amigos	0,75
300	Chañaral, Sept. 7	7
300	Chañaral, Sept. 21	7
1000	Rio Negro, Sept. 21	5 1/8
500	Tocopilla, Sept. 21	23 1/2
1000	Punitaqui, Sept. 7	24 1/2
2000	Cartones	38
100	C. Melón Sept. 7	93 1/4
100	Cervezas, Sept. 7	78 1/2
200	Cervezas	78
3100	Cintolesi	13
1000	Copec, Sept. 7	37 1/2
1000	Copec, Sept. 21	37 1/2
3000	Copec, Sept. 21	37 1/4
400	Copec	37 1/8
300	Cristales, Sept. 7	36 3/4
300	Electr. Indust.	48 1/2
1000	Drogas Botánicas	13
1500	Drogas Botánic. Sept. 21	12 1/2
100	Fiap	35

SEGUNDA RUEDA

2000000	Deuda 7-1, OD.	84
666000	Deuda 7-1	84
301000	Pavimentación 7-1	83 1/2
10000	Municip. 7-1	70 1/2
8000	Caja 6 3/4	69 3/4
20000	Caja 6 3/4, OD.	69 5/8
558000	Caja 6 3/4	69 5/8
220000	Hip. 6-1	71 1/4
50	Bco. Hipotecario	380
500	Cartones	38
700	Cervezas	78 1/2
500	Cervezas, Sept. 21	78 1/2
400	Cic	39
2900	Copec, Sept. 21	37 1/2
1000	Copec, Sept. 21	37 5/8
12	Gas Santiago	56
1000	Interoceánica, Sept. 21	55 3/4
500	Mademsa, Sept. 21	27 1/2
5000	Mademsa, Sept. 7	27 1/4
3800	Mademsa, Sept. 21	27 3/8
260	Renta Urbana	313
100	Tattersall	316
400	Vapores, Sept. 7	156
400	Vapores, Sept. 7	156 1/2
100	Vapores, Sept. 7	156 1/2
100	Vapores, Sept. 21	157
100	Vapores, Sept. 7	157
200	Vapores, Sept. 21	157
200	Vapores, Sept. 7	156 1/2
500	Vestuarios, Sept. 21	18
200	Vestuarios, Sept. 7	18
600	Yarur	143

FUERA DE RUEDA DE LA TARDE

500	Oro	832
15000	Mun. Stgo. 7-1	70 1/2
43500	Caja 6 3/4, Agto. 1934	72
20000	Caja 6 3/4	69 1/2
1000	Amigos	0.85
3000	Amigos	1
10000	Amigos	0.90
800	Chañaral, Px.	7
1300	Chañaral, M.	6 7/8
100	Lota, M.	64 1/2
100	Oruro, Px.	89
700	Punitaqui	24 1/2
400	Rio Negro	5 1/4
400	Rio Negro, Px.	5 1/4
500	Rio Negro	5
300	Alcoholes	19 1/2
300	Cemento Melón, Px	94
100	Cemento Melón	93 1/2
300	Cervezas	78 1/2
800	Cervezas, Px.	79
900	Cola, Px.	34 3/4
400	Copec, Px.	37 5/8
4000	Copec, Px.	37 1/2
2000	Copec, Px.	37 5/8
1000	Copec, Px., OD.	37 5/8
400	Pizarreño	37
1200	Tattersall	315
1100	Vapores, Px.	157
500	Vapores, Px.	156 1/2
300	Vestuarios, M.	17
2000	Vestuarios, OD.	17
565	Caupolicán	46 1/4

BOLSA DE CORREDORES DE VALPARAISO

PRIMERA RUEDA

228	Banco Español	248
22	Cervezas	75
500	Cervezas	76 1/2
14	Cervezas	75 1/2
200	Cemento Melón Sept. 7	93 1/2
200	Cemento Melón, Sept. 21	93 1/2
5000	Copec, Sept. 21	37 1/4
2000	Copec, Sept. 7	37 1/4
100	Copec, Sept. 7	37 1/2
2500	Copec, Sept. 21	37 3/8
200	Lamifún, Sept. 21	31 1/2
300	Lamifún, Sept. 7	31 1/2
400	Lamifún, Sept. 21	31 3/4
560	Ref. de Viña	106
100	Textil Viña	99
1172	Vapores, Sept. 21	154
300	Vapores, Sept. 7	154
100	Vapores, Sept. 21	155
200	Vapores, Sept. 7	154 1/2
350	Seg. Española	102

SEGUNDA RUEDA

62000	Valpo. 6-1	75
100	Chañaral, Sept. 7	7 1/4
200	Alcoholes, OD.	20
100	C. Melón, Sept. 21	93 1/2
900	C. Melón, Sept. 21	93 3/4
2250	C. Melón, Sept. 21	94
200	Cervezas, Sept. 21	78 1/2
200	Cervezas, Sept. 21	78 3/4
300	Cervezas, Sept. 7	78 1/2
400	Cervezas, Sept. 7	78 1/2
2000	Copec	37 1/4
2000	Copec, Sept. 21	37 1/4
100	Interoceánica, Sept. 21	55 1/4
900	Interoceánica	55 1/2
200	Interoceánica, Sept. 21	55 3/4
100	Interoceánica, Sept. 7	55 3/4
500	Hucke, Sept. 7	41
300	Muelles	36
200	Pizarreño, Sept. 7	36 3/4
100	Vapores, Sept. 7	156
200	Vapores, Sept. 21	156 1/2
600	Vapores, Sept. 21	157
1400	Vapores, Sept. 21	157 1/2
200	Textil Viña	199
400	Laguna Blanca, Sept. 21	85
50	Seg Española	102

COLEGIO DE ARQUITECTOS DE CHILE

De conformidad con lo establecido en los artículos 5.o y 14.o del Reglamento de la Ley N.o 7,211, cito a JUNTA GENERAL EXTRAORDINARIA para el Miércoles 6 de Septiembre próximo, a las 18.30 horas, en el local del Colegio.

TABLA: 1.o Disertación sobre diversos sistemas de calefacción, por don Saturnino Carrasco, y

2.o Temas de actualidad.

EL PRESIDENTE

FLUCTUACIONES

SUBIERON

ORO

829 a 830.

BONOS

Caja 6 3/4, 69 a 69 5/8.

BANCOS

Español, 248 a 249.
Hipotecario, 378 a 380.

MINERAS

Amigos, 0.70 a 0.90.
Disputada, 13 1/2 a 14.
Lota 64 1/2 a 64 3/4.
Tocopilla, 23 a 23 1/2.

GANADERAS

Laguna Blanca, 84 a 85.

INDUSTRIALES

Cemento Melón, 93 a 94 1/2
Cervecerías, 76 1/2 a 79.
Cic, 38 1/2 a 39.
Cola, 34 1/2 a 34 3/4.
Copec, 37 1/4 a 37 5/8.
Cristales 36 1/2 a 36 3/4.
Interoceánica, 54 a 56 1/4.
Lamifún, 31 1/2 a 31 3/4.
Mecánica, 55 1/2 a 56 1/2.
Muelles, 35 5/8 a 36.
P. y Cartones, 37 3/4 a 38.
Pizarreño, 36 1/4 a 37.
Vapores, 154 a 157.
Vestuarios, 17 1/2 a 18.
Viña Concha y Toro, 45 1/2 a 46.

BAJARON

BONOS

Hipotecario 6-1, 71 3/4 a 71 1/4.
Hipotecario Valpo. 6-1, 75 1/4 a 75.

BANCOS

Crédito, 50 a 49 1.

MINERAS

Chañaral, 7 1/8 a 6 7/8.
Oruro, 91 a 90.
Punitaqui 24 3/4 a 24 1/2.
P. de Lobos, 16 1/2 a 16 1/4.

INDUSTRIALES

Caupolicán, 47 a 46 3/4.
Drogas Botánicas, 13 3/4 a 13 1/4.
Indac, 27 3/4 a 26 1/2.
Mademsa, 27 1/2 a 27 3/8.
Recuperadora, 14 a 13.
Renta Urbana, 318 a 313.
Tattersall, 320 a 315.
Textil Viña, 100 a 99.
Yarur 144 a 143.

SEGUROS

Española, 109 a 102.

COTIZACIONES AL CIERRE

Dólares, 27 tV.
Oro, 830 t.

BONOS

Deuda Interna 7-1, 84 c.
Garantía 7-1, 83 1/2 c.
Pavimentación 7-1, 83 1/2 c
Mun. Santiago 71, 70 1/2 c.
Caja 6 3/4, 69 5/8 t.
Hip. 6-1, 71 1/4 t.
Hip. Valparaíso 6-1, 75 tV.
Bonos Eléctricos, 62 1/2 c.

BANCOS

Chile, 493 t.
Crédito, 49 1/2 v.
Curicó, 125 t.
Español, 249 c.
Hipotecario, 380 t.

MINERAS

Amigos, 0.90 c
Chañaral, 6 7/8 tm.
Disputada, 14 cp.
Lota, 64 3/4 cp.
Merceditas, 4 v.
Oruro, 90 cp.
Punitaqui, 24 1/2 cm.
P. de Lobos 16 1/4 vp.
Rio Negro, 5 1/4 tp.
Tocopilla, 23 1/2 tp.
Totoral, 13 vp.

GANADERAS

Laguna Blanca, 85 tpV.
Tierra del Fuego, 394 n.

INDUSTRIALES

Alcoholes, 19 1/2 tc.
Arrocera, 38 vp.
Austral Elect., 17 cc.
Caupolicán, 46 3/4 tc.
Cemento Melón, 94 1/2 cp
Cervecerías 79 tp.
Cic, 39 tc.
Cintolesi, 13 tc.
Cola, 34 3/4 tp.
Copec, 37 5/8 vp.
Cristales, 36 3/4 cp.
Drogas Botánicas, 13 1/4 cc
Electr. Ind., 48 1/2 tc.
Fiap, 35 tc.
Gas Santiago 56 t.
Hucke Hnos. 41 tmV.
Indac, 26 1/2 cm.
Interoceánica, 56 1/4 cp
Lamifún, 31 3/4 cp.
Lozas Penco 22 3/4 n.
Mademsa, 27 3/8 tp.
Mad. Hernández, 126 n.
Mecánica Ind. 56 1/2 cp.
Muelles, 35 tcV.
Papeles y Cartones, 38 tc.
Pizarreño, 37 tc.
P. Pesqueros Wirenbc, 29 cc
Recuperadora, 13 vc.
Ref. de Viña, 106 tcV.
Renta Urbana, 313 tc.
Tabacos, 92 n.
Tattersall, 315 vc.
Tej. Salto, 30 tc.
Termas Panimávida, 60 vc
Textil Viña, 99 tcV.
Universo, 28 1/2 n.
Vapores 157 vp.
Vestuarios, 18 cm.
Vidrios Planos, 12 1/4 cp
Viña C. y Toro, 46 tc.
Viña La Rosa, 24 vp.
Viñas Unidas, 50 vc.
Yarur, 143 tc.

SEGUROS

Continental Vitalicia 47 cc
Marítima, 116 tp.
Defensa, 43 n.
Española, 102 tV.

ORO	500
BONOS	4.938.500
ACCIONES	114.830

MATADERO MUNICIPAL

ENCIERRA DE AYER

Ganado Mayor

Bueyes	52
Novillos	537
Vacas	61
Vivos	3
Vara	2
TOTAL	655

GANADO MENOR

Terneros	243
Corderos	874
Cerdos	524
Cabros	1
Caballos	13
TOTAL	1655

PRECIOS DE LAS CARNES

No se publican precios de vacunos por venderse el kilo en vara sobre lo fijado por el Comisariato.

Ternero 1.a clase	9.80	10.—
id. de 2.a	9.40	9.60
Capón 1.a clase	9.80	10.—
id. de 2.a	9.—	9.40
id. de 3.a	8.20	8.60
Cordero de Magallanes		4.55
Cordero lechón	13.—	14.—
Oveja 1la clase	7.—	7.40
id. de 2.a	6.20	6.60
id. de 3.a	5.40	5.80
Cerdo 1.a clase	9.40	9.60
Id. de 2.a	9.—	9.20
Id. de 3.a	8.60	8.80
Grasa en rama	4.80	5.40
Sebo de ovejuno	3.20	3.60

PRECIOS DE LOS CUEROS

Machos may. de 37 kilos, a $ 5 kilo.
Machos men. de 37 kilos, a $ 5.50 kilo.
Cuero de cordero, de 10 a $ 3 c/u.
Cuero vaca, a $ 5.50 el kilo.

MAÑANA JUEVES

REMATE DE ALHAJAS

EN

OFICINA MATRIZ

DE LA

CAJA DE CREDITO POPULAR

Pasaje Capuchinas 762 esquina San Pablo 1130

PRESTAMOS de DICIEMBRE de 1943 vencidos en JUNIO de 1944 correspondientes a:

OFICINA MATRIZ y SUCURSALES N.os 1 y 6

HOY, de 9.30 a 15 horas:

EXHIBICION

INFORMACIONES DE INTERES SOBRE SOCIEDADES ANONIMAS

TITULOS CIERRE REGISTROS, DIVIDENDOS Y CITACIONES

Seguros Iberia. Neto $ 1.70. Agosto 28, en Banco Español.

Seguros Territorial. Neto $ 1.70. Agosto 28, en Banco Español.

Lota, agosto 16 a agosto 30. Neto $ 1.70. Agosto 30, en Banco de Chile.

Mecánica Industrial, agosto 16 a agosto 26. Neto $ 4.25. Septiembre 2, en Banco Español.

Mecánica Ind, N/E., agosto 16 a agosto 26. Neto $ 2.125. Septiembre 2, en Banco Español.

Gas de Valparaíso. Neto $ 2.75. Septiembre 4, en sus oficinas.

Volcán, septiembre 4 a septiembre 10. Neto $ 1.275. Septiembre 11, en sus oficinas.

Enlozados, septiembre 7 a septiembre 15. Neto $ 1.275. Septiembre 15, en Banco Londres.

Cía. Industrial, septiembre 4 a septiembre 21. Neto $ 1.275. Septiembre 20, en Banco Edwards.

Copec, agosto 16 a agosto 30. Por dividendo.

C. Melón, Agt. 18 a Agt. 30. Ord. y Ext Agt. 30 (tratar aum. cap.)

Socometal, agosto 27 a agosto 30. J. Ord. Agosto 30, por dividendo.

Indac, agosto 25 a agosto 31. J. Ord. agosto 30 en sus oficinas

Papeles y Cartones, agosto 11 a agosto 31 J. Ord. agosto 30 por dividendo

Universo Agt. 25 a Set. 4 J. Ord. Set. 30. Por Dividendo.

Lozas de Penco, Agt. 25 a Agt. 31. J. Ord. Agt. 31 en sus oficinas.

P. Bellavista, agosto 25 a agosto 31 J. Ord. agosto 31 en sus Ofic.

Paños Tomé, agosto 20 a septiembre 1.o Ord. y Ext. Agosto 31 por dividendo.

Laboratorio Geka, agosto 25 a agosto 31 J. Ord. agosto 31 (tratar aumento capital).

Viñas Unidas, Agt. 28 a Agt. 31 J. Ord. Agt. 31 en B. de Comercio

Vapores agosto 22 a septiembre 1.o Ord. y Ext. septiembre 1.o en sus oficinas.

Saavedra Bénard, septiembre 4 a septiembre 7. J. Ord. Septiembre 7, en sus oficinas

P. Concepción Agt. 28 a Set. 9 J. Ord. Set. 9. Por Dividendo.

Electricidad Industrial, septiembre 3 a septiembre 13. Por balance.

Cisnes agosto 18 a septiembre 16 J. Ord. septiembre 16 por div.

Yarur, agosto 28 a septiembre 4. Desde el 28 se transan ex cría. Los títulos están a disposición de los accionistas desde el 15 de septiembre.

Sanitas, septiembre 3 a septiembre 9. Emisión de 24.310 acciones, a $ 50, (1x10), pagada con dividendo.

Tucapel, agosto 31 a septiembre 10. Emisión de 20.000 acciones a $ 50, (1x1). Suscripción y pago hasta septiembre 10.

Río Negro, septiembre 4 a septiembre 16. Emisión 525.000 acciones, a $ (1x3). Suscripción y pago hasta septiembre 17.

Gas Valparaíso. Pago de primera cuota de $ 30 en el momento de suscribir antes del 11 de septiembre descontado Div. Extraordinario de $ 1.7703333.

Fiap. Plazo suscripción hasta septiembre 30; pago primera cuota del 22 al 30 de septiembre. La Nueva Emisión sólo percibirá Div. después del 11 de diciembre.

TARZAN (1078) ORDEN DE TARZAN

Por Edgar Rice Burroughs